EL DIARIO PALENTINO

N.º REFUNDIDO 7.368

Fundado en 1882 y 1890

TELEFONOS
2006 ADMINISTRACIÓN
3953 REDACCIÓN
1526 IMPRENTA

EL DIA DE PALENCIA

Depósito Legal P—2—1958

DIRECCIONES
DIRECCIÓN Y TALLERES: MAYOR, 99
APARTADO DE CORREOS, 17

MARTES 19 ENERO 1965

EDICION SIETE TARDE

2,00 ptas.

Empeora el estado de CHURCHILL

SU MEDICO PERSONAL PASO TODA LA NOCHE AL LADO DEL ILUSTRE ENFERMO

Londres, 19.—El médico personal de Churchill, Lord Moran, se personó hoy inesperadamente en el domicilio del ex-político que es su paciente, con el fin de practicarle un nuevo reconocimiento.

El doctor Moran hizo una inesperada visita a la casa del West end londinense, en la cual Sir Winston S. Churchill se debate entre la vida y la muerte, a consecuencia de una trombosis cerebral —gravísima a la edad que cuenta el ex-premier inglés— desde hace más de noventa horas.

El semblante de Lord Moran tenía una expresión grave cuando entró en el umbral de la casa de Sir Winston, exactamente a las 03,10 (hora española) de esta madrugada.

Anteriormente, anoche, hacia las once, el doctor Moran, amigo y médico de cabecera de Sir Winston, que cuenta ochenta y dos años de edad, hizo unas breves manifestaciones a los periodistas, a los que declaró, en resumen, que no tenía la intención de redactar y difundir un nuevo parte facultativo acerca del estado del ilustre enfermo hasta las doce (medianoche, local) de hoy 01,00 hora española).

El doctor Moran se despidió de los periodistas, con corteses reverencias, pero sin indicar si abrigaba proyectos de volver a visitar a Churchill en el trascurso de esta madrugada.

Por otra parte, un oficial de la Policía que estaba de guardia ante el hogar del ex-primer ministro de la II Guerra Mundial, ante las insistentes preguntas de los reporteros, dijo que sería "probable que Lord Moran no volviese durante algún tiempo".

A su vez, una secretaria de Lord Moran, declaró que, según las últimas observaciones realizadas sobre el estado de Sir Winston, éste no parecía "encontrarse demasiado bien".

De rodillas sobre la acera, ante el número 28 de Hyde Park Gate, la residencia de Sir Winston Churchill, un marinero neocelandés, Robert Wilson, con la gabardina sobre los hombros, reza por el ilustre enfermo, en estado agónico, a causa de una trombosis cerebral. Ante él, impávidos, dos «policeman» montan la guardia junto a la puerta

Esta ha sido la primera vez, desde el viernes recién pasado, que el doctor Morán ha reconocido a Sir Winston después de la medianoche, en plena madrugada. Antes el doctor Moran acostumbraba a hacerle una visita hacia el mediodía y otra al anochecer de cada día.—Efe.

"NO HABIA NADA INMINENTE"

Londres, 19.—El médico de cabecera de Churchill, Lord Moran, ha declarado a las cuatro de la madrugada de hoy, que "no había nada inminente", refiriéndose a la salud del viejo estadista, después de haber hecho indicaciones acerca del delicadísimo estado de su ilustre paciente.

El doctor Moran emitió un mensaje que redactó en el mismo domicilio del ex-primer ministro. Luego, el facultativo, que se personó en el hogar de Sir Winston, inesperadamente a las 03,10 de la madrugada, pidió a los reporteros que se dispersasen.

El mensaje de Lord Moran, que fue leído a los periodistas por un inspector de Policía encargado de la vigilancia del domicilio de Sir Winston, decía además que lady Churchill había tenido una noche y una velada de vigilia.

La repentina visita del doctor Moran al veterano político ha puesto de relieve la gravedad del nonagenario, que fue uno de los más destacados líderes de la Gran Bretaña —y de sus aliados— en las dos guerras mundiales del siglo XX, y, en especial, en la última de las dos conflagraciones, quien se encuentra en estado agónico, a consecuencia de una trombosis cerebral, desde el viernes pasado.

La notificación más concreta del estado de Sir Winston figuraba en el parte facultativo suscrito a las 03,45 de esta madrugada por el ayudante del doctor Moran, en el que se declaraba que el ex-jefe del Gobierno no se "encontraba completamente bien".—Efe.

ESTA EMPEORANDO

Londres, 19.—Sir Winston Churchill ha pasado una noche intranquila y su estado está empeorando, ha declarado esta mañana al amanecer el médico personal del ex-primer ministro británico, Lord Moran.

El médico salió del domicilio de Churchill, después de cinco horas que ha permanecido a su lado, y leyó el boletín que acababa de redactar. Después dijo: "Ahora me voy a casa. Espero regresar alrededor de las 11,00 (12,00 hora española). He pasado con Churchill toda la noche".

Lord Moran se negó a revelar si también lady Clementine, la esposa del moribundo, había pasado la noche junto a su lecho.—Efe.

EXTREMA GRAVEDAD

Londres, 19.—Un portavoz del Colegio de Médicos británico, al interpretar el último parte facultativo relativo al estado de Sir Winston Churchill, publicado al amanecer, ha declarado: "Creo que tenemos que pensar que Lord Moran se vio precisado a acudir esta noche a la cabecera del enfermo por la extrema gravedad en que se encuentra. No cabe duda que ha empeorado más aún y en los dos días próximos, Sir Winston Churchill puede agravarse rápidamente.

Después de una larga espera, un oficial de la Policía londinense volvió a leer el parte facilitado por Lord Moran: "No hay nada inminente".

Poco después, la señora Mary Soames, una de las hijas de Sir Winston, apareció en una ventana de la planta baja del domicilio del ilustre estadista británico. Ella había pasado toda la noche junto al lecho de su padre. Durante el día de ayer, todos los parientes próximos de Churchill hicieron frecuentes visitas al veterano político.

El conde de Avon y su esposa, sobrina de Sir Winston, han llegado a Londres esta mañana, interrumpiendo sus cortas vacaciones en las islas Barbados, con objeto de interesarse por el estado del ilustre enfermo.

Lord Avon, anteriormente Sir Anthony Eden, fue el sucesor de Winstor Churchill en la jefatura del Gobierno británico en el año 1955.

Se regula la venta directa de frutas, hortalizas, carnes, pescados, legumbres y arroz

Circular de la Comisaría de Abastecimientos

Madrid, 19.—El «B. O. del Estado», publica hoy una circular de la Comisaría General de Abastecimientos y Transportes, por la que se dictan normas para la regulación de venta directa de frutas, hortalizas, tubérculos, carnes, pescados, legumbres y arroz.

Las ventas de frutas, verduras y tubérculos se efectuarán desde vehículo o puesto, si bien llegada la hora de cierre los camiones y los puestos deberán retirarse, dejando los lugares totalmente desocupados. Las mercancías procurarán expenderse tipificadas, clasificadas y envasadas por unidades cuando su naturaleza lo permita, dando preferencia a las solicitudes que ofrezcan tales condiciones de venta. El horario de venta será fijado de acuerdo con las condiciones locales. Podrá autorizarse la venta a los agricultores individuales, sociedades de productores, cooperativas sindicales del campo, grupos sindicales de colonización y servicios económicos de las Hermandades de Labradores y Ganaderos. La autorización de venta será concedida por el Ayuntamiento respectivo, de acuerdo con lo que determine en su informe al respecto la Delegación Provincial de Abastecimientos y Transportes correspondiente.

Las condiciones fiscales y sanitarias serán las que corresponden a los tributos del Estado y las que sean aplicables a estos productos, respectivamente. Los Ayuntamientos autorizarán a los detallistas, agrupaciones de éstos, supermercados y autoservicios, previa petición de los interesados, a comprar directamente al productor o a organizaciones de productores, frutas, hortalizas y tubérculos.

En cuanto a las carnes y pescados, dadas las características de estos productos y las mayores garantías de orden sanitario que deben exigirse a los mismos, de acuerdo con la legislación general y ordenanzas municipales, que sólo pueden cumplirse en los locales destinados al efecto, su venta en los no cubiertos representaría un grave riesgo para la salubridad pública.

Para favorecer la competencia, podrán adoptarse las siguientes medidas, que en cada centro urbano tomará la Delegación Provincial de Abastecimientos, de acuerdo con el Ayuntamiento respectivo:

a) Autorizar a las agrupaciones de tablajeros y a los supermercados y autoservicios para comprar directamente carne a los mataderos generales frigoríficos legalmente autorizados, transportando las carnes adquiridas en vehículos que reúnan las condiciones que señala el reglamento de mataderos generales y depósitos frigoríficos de 31 de enero de 1955. En las mismas condiciones, los mataderos generales frigoríficos autorizados podrán enviar carnes foráneas a los tablajeros, agrupaciones de ellos, supermercados y autoservicios de los centros de consumo.

b) Autorizar a las agrupaciones de detallistas y a los supermercados y autoservicios a efectuar compras de pescado directamente en origen. Se permitirá, igualmente, a los armadores de pesca y cofradías de armadores el envío de pescado a los detallistas, agrupaciones de éstos y a los supermercados y autoservicios de los centros de consumo.

Respecto a las legumbres y arroz, se seguirán similares normas a las que se señalan para frutas, hortalizas y tubérculos.

Corresponderán al Ayuntamiento las funciones normales de policía municipal, reconocimiento de mercancía, inspección sanitaria, pesas y medidas, comprobación de calidades y precios, etcétera. La Comisaría de Abastecimientos y Transportes supervisará el cumplimiento de las normas generales dictadas por el Gobierno y las disposiciones que, en desarrollo y ejecución de las mismas, dicte el propio órgano, así como la coordinación de las funciones y actividades municipales en esta materia.

La circular, dictada en cumplimiento de los acuerdos adoptados por la comisión delegada del Gobierno para asuntos económicos en su reunión del día 19 de noviembre de 1964, entrará en vigor al día siguiente de su publicación en el «B. O. del Estado».—Cifra.

ERHARD a París para entrevistarse con DE GAULLE

Bonn, 19. — El canciller de Alemania Occidental, Ludwig Erhard, ha salido en avión de Bonn con dirección a París con objeto de sostener conversaciones hoy y mañana con el presidente de Francia, general De Gaulle.

El canciller Erhard, que no ha hecho declaración alguna en el aeropuerto de Bonn antes de emprender el viaje, va acompañado por su ministro de Asuntos Exteriores, doctor Gerhard Schroeder; por su ministro de Asuntos Especiales, Ludger Westrick, y por otros altos funcionarios alemanes.

La mayor parte de los miembros del Gobierno de la República Federal se hallaban en el aeropuerto para despedir al profesor Erhard. El avión «Convair» en que efectúa el viaje tiene prevista su llegada a París alrededor de las doce menos cuarto de la mañana (hora española).—Efe.

AL INICIARSE LA CONFERENCIA CUMBRE DE VARSOVIA

Rusia ataca una supuesta propuesta alemana, en acto de "mera propaganda"

ENERGICA ACTITUD DE WASHINGTON

Varsovia, 19. — La conferencia en la cumbre de los países miembros del Pacto de Varsovia, a la que asisten los más altos dirigentes de la Unión Soviética y de los otros seis países comunistas de la Europa Oriental, se ha inaugurado esta mañana en Varsovia.

CAMPOS DE MINAS

Londres, 18. — Radio Moscú ha advertido a los Estados Unidos y a la Alemania Occidental, que la instalación de un cinturón de campos de minas a lo largo de la frontera entre las dos Alemanias y entre la Alemania Federal y Checoslovaquia pondría en peligro la vida de millones de personas en estos países.

La citada radio afirma que la Alemania Occidental propuso en la reunión de la OTAN, celebrada en París el pasado mes, la instalación de las minas.

El Gobierno soviético, ha precisado Radio Moscú, advierte en las notas enviadas a ambos países, que el peligro de guerra nuclear en Europa aumentaría enormemente, ya que no es posible encontrar las medidas de seguridad necesaria para evitar los incidentes que podrían provocar la catástrofe nuclear.

Radio Moscú ha terminado diciendo que la petición hecha por Alemania subraya el peligro que supondría permitir las armas nucleares a la Alemania Occidental.—Efe.

NO HAY TAL PROPUESTA

Wáshington, 19. — Los Estados Unidos rechazaron anoche enérgicamente una sugerencia rusa según la cual los países de la Alianza Atlántica se disponían a instalar «campos de minas atómicas» a lo largo del telón de acero.

Un portavoz del Departamento de Estado ha manifestado que la nota soviética atacando una supuesta propuesta alemana en tal sentido no era más que «mera propaganda».

El Departamento de Estado reconoce que existen minas atómicas entre las armas nucleares destinadas a Europa para la defensa de las potencias de la OTAN.

«Estas armas están junto con las demás bajo la custodia de los Estados Unidos», precisa la nota norteamericana y «entran dentro de los planes defensivos de la OTAN».—Efe.

EXPULSADO

Wáshington, 18. — El Departamento de Estado anuncia que los Estados Unidos expulsan a un empleado de la embajada polaca por «actividades incompatibles con las normas aceptadas en los medios oficiales».

Kazimieraz Mizior tendrá que abandonar el país antes de dos semanas. La medida ha sido anunciada apenas transcurrida una semana de la expulsión de Varsovia del agregado aéreo, coronel F. Carey, acusado de tomar fotografías en una base militar polaca.

En los medios diplomáticos son frecuentes estas reacciones cuando un funcionario es expulsado de un país. Lo que extraña es que el empleado polaco no es militar, y ni siquiera gozaba de franquicia diplomática.—Efe.

EL PROBLEMA FINANCIERO DE LA ONU

Sede de las Naciones Unidas, Nueva York, 19.—La República del Africa del Sur abonó ayer 450.000 dólares USA. a la Tesorería de las Naciones Unidas. Empero, de fuentes allegadas a la ONU, se ha indicado que este pago no es suficiente para que se retire la amenaza de pérdida de voto, en la Asamblea General, para Sudáfrica.

Sudáfrica se encuentra entre aquellas naciones que han rehusado satisfacer su parte correspondiente en dinerario al costo de las operaciones pacificadoras emprendidas por la ONU en el Congo. En consecuencia, el Gobierno de Pretoria adeuda todavía el importe de asignaciones correspondientes a más de dos años de contribución y por lo tanto aún está sujeto Sudáfrica a la pérdida del voto en la Asamblea General, en virtud del artículo XIX de la Carta de las Naciones Unidas.

"Rueda de Prensa" en torno al Director General de Minas y Combustibles

Las producciones medias de Valdeajos han sido de 40 a 50 toneladas por día, pero no pueden hacerse juicios antes de un año

Las minas de carbón, como en casi todos los países europeos, no son rentables

Madrid, 18.—Televisión Española ha llevado el lunes ante sus cámaras, en su habitual sección «Rueda de Prensa», al director general de Minas y Combustibles, don Joaquín Targhetta Arriola, que contestó a las preguntas de los periodistas.

«Ya se está iniciando el expediente administrativo, precisamente encomendado al presidente del Consejo de Minería y Metalurgia como instructor del mismo», dijo el señor Targetta en contestación a la pregunta formulada por el señor Castro Villacañas, en relación con las minas de Reocín y para determinar las responsabilidades que puedan existir en torno al hundimiento de esta mina.

«Puede decirse que el descubrimiento petrolífero de Valdeajos ha tenido una gran transcendencia nacional, por ser la primera manifestación seria de posibilidades petrolíferas en el suelo español. Respecto a las posibilidades, a cantidad posible, a ritmo de explotación y producciones anuales es muy aventurado hacer juicios, pues hay que dejar pasar todo este año. Se han conseguido unas producciones, como media, del orden de 40 a 50 toneladas por día (300 barriles) aunque los resultados habidos son muy variables y no tienen ninguna transcendencia, pues no han sido más que unos sondeos de investigación, que tratan de dar un conocimiento de la extensión de los niveles petrolíferos».

El señor Targhetta dijo que la capacidad de consumo del país, que nos llevan a tener que prever importaciones de combustibles líquidos del orden de los trece millones de toneladas, aconsejan seriamente desarrollar una política de prospecciones petrolíferas intensa y eficaz. El resultado de Ayoluengo ha venido a confirmar el enorme interés de esta tarea.

«Los expertos en esta materia aseguran que la demanda global mundial de energía se duplicará en quince años, y que en el año 2000 se cuadruplicará o quintuplicará. Esto nos lleva a considerar —dijo el señor Targhetta— que las reservas mundiales de energía —me refiero a energía primaria— deben ponerse al descubierto con la mayor intensidad posible, sin que puedan precisarse si serán capaces o no de satisfacer esta demanda.

Pero en todo caso, si hay algo que se puede afirmar es que su abastecimiento se hará siempre en condiciones difíciles y, en todo caso, costosas. Esto hace pensar en la conveniencia de aprovechar al máximo los recursos nacionales, siempre dentro de un cuadro de rentabilidad económica para poder contar con una seguridad de abastecimientos no con un concepto autárquico económico, sino dándole la importancia que tiene a la seguridad de abastecimiento, y por otro lado, para tratar de atender toda la demanda en cada uno de los sectores».

En cuanto al régimen de explotación de hidrocarburos, afirmó el señor Targhetta que el Estado español participará en el 50 por 100 de los beneficios. «Esto no es una característica especial de nuestro país —subrayó—, sino casi genérica en el mundo».

Preguntado sobre si se instalarían nuevas refinerías destinadas al petróleo que aflora en Ayoluengo, el señor Targhetta contestó que le gustaría que la importancia de este yacimiento justificara la instalación de una refinería, sea donde fuere. Respecto a donde podría estar emplazada, dijo que no se podía precisar. Después se refirió a la intensidad de las investigaciones petrolíferas en España y dijo que desde el año 1959 se han desarrollado cien sondeos, con un total de doscientos mil metros (200 kilómetros) de profundidad.

Respecto a las minas de carbón, manifestó que en España como casi en todos los países europeos, no son muy rentables.

«Se han cerrado minas en Bélgica, Francia, Inglaterra, Alemania y en casi todos los países europeos. Yo puedo decirles a ustedes —dijo el director general— que dentro de la producción actual de hulla, del orden de los diez millones de toneladas, en manos de veinte empresas aproximadamente, está el ochenta por ciento de la producción total».

El subdirector de «Tele-Exprés», don Federico Gallo, preguntó si cerrarían o no las minas de carbón, a lo que contestó el señor Targhetta que es de suponer que alguna tendrá que cerrar, pero no representará nada sustancial en el panorama carbonífero español.

Los personajes que formaron la rueda de Prensa fueron el señor Suárez Caso, director de «Gaceta Ilustrada»; don Federico Gallo, subdirector de «Tele-Exprés»; don Federico Miraz, director de «Voluntad», de Gijón; don Antonio Castro Villacañas, de «Arriba» y don Esteban Sáez Alvarado, director del «Diario de Burgos». Actuó de presentador, como de costumbre, el señor Fernández Asís.—Cifra.

MANTO DE NIEVE PARA EL NUEVO PRESIDENTE

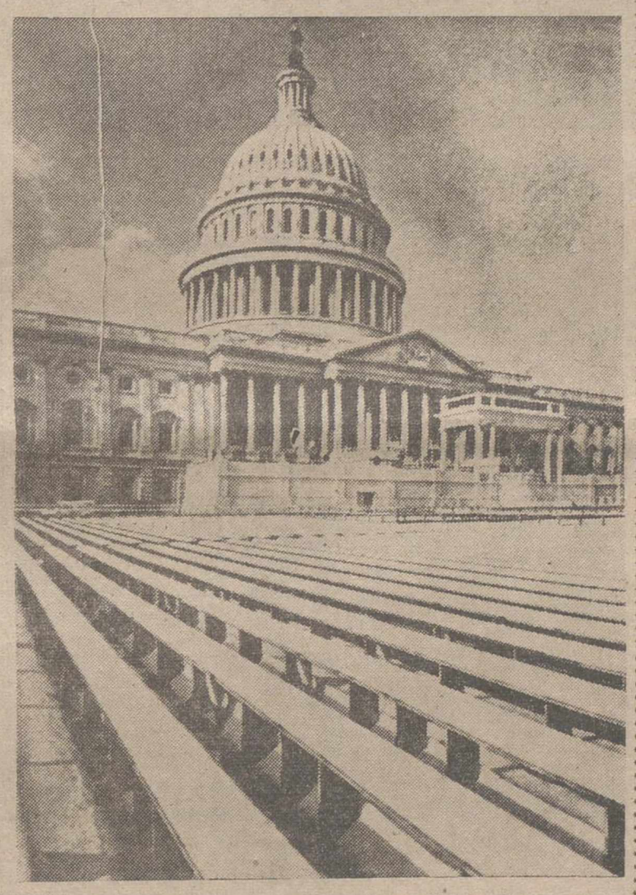

La víspera de la toma de posesión del nuevo presidente electo de los Estados Unidos, Lyndon B. Johnson, los bancos y tribunas situados ante el Capitolio de Wáshington, donde se celebraría la ceremonia, aparecen cubiertos por un manto de nieve. Su antecesor, el difunto presidente Kennedy, presidió un ambiente semejante en su toma de posesión en 1961.—(Foto Fiel)

PREOCUPA EN ITALIA LA DESUNION DE LA DEMOCRACIA CRISTIANA

Después del "grotesco espectáculo" ofrecido tras la elección presidencial

Roma, 19.—(Del corresponsal de la agencia «Efe», López Jimeno).

Riccardo Pacciardi, ex comandante de la brigada «Garibaldi», de las Brigadas internacionales que combatieron en España, y en la actualidad declarado ex comunista y uno de los hombres políticos que, con mayor tesón se viene oponiendo al Gobierno «centro izquierdista», al considerarlo como una claudicación ante las aspiraciones marxistas, ha declarado que, después del lamentable espectáculo ofrecido por la Asamblea Nacional al mundo entero con ocasión de la última elección del presidente de la República, el panorama político de Italia ofrece el aspecto de un campo devastado después de la derrota, en el cual los pseudo-combatientes, desordenados y desorientados, tratarán de sacudirse la responsabilidad.

Según Pacciardi, el espectáculo más grotesco es aquel que viene ofreciendo el sector de Prensa, que en el fondo de la conclusión reclama sin ironía la unidad de la democracia cristiana para reforzar el dique contra el comunismo, olvidando que aquel dique construído por De Gasperi, hoy es un frágil muro que se resquebraja, porque entre las distintas corrientes demócrata-cristianas hay diferencias ideológicas, políticas y de mentalidad, profundas como un abismo, apuntando, por el contrario, como una solución no sólo para contener al comunismo, sino para atacarlo en sus propias bases, la creación de una gran fuerza ofensiva al margen de la democracia cristiana, apoyada, desde luego, por los católicos, teniendo en cuenta que muchos de ellos —tal vez millones—, aunque desilusionados por el partido de la mayoría no han renunciado a hacer valer sus derechos cuando está en juego el destino de la Patria.

No menos desilusionado que Pacciardi, ante la desunión que viene dando muestras la democracia cristiana, se muestra, asimismo, el conocido editorialista Mario Missiroli, que en su habitual artículo de los domingos publicado en «Il Messagero», escribe que la actual situación en Italia no es para hacerse ilusiones, ni mucho menos, ya que la última elección presidencial ha significado un verdadero desastre para la democracia cristiana, sin que sea necesario recordar los motivos.

Tras comentar las consecuencias a que puede llevar la postura intransigente de las distintas corrientes demócrata-cristianas —señala Mario Missiroli—, este partido ha agotado por completo sus posibilidades y es preciso buscar algo nuevo para frenar al comunismo, sin que se pueda precisar, por el momento, qué es lo más conveniente.

La Iglesia tiembla —dice— porque, mejor que sus militantes, ha advertido la gravedad de cuanto ha sucedido y recomienda insistentemente la unidad de los católicos.—Efe.

CHILE

Dificultades del Gobierno de Frei, al no contar con mayoría en el Parlamento

Santiago de Chile, 19. — Del corresponsal de la Agencia Efe.

Comienza a encontrar tropiezos el presidente de la República de Chile, don Eduardo Frei Montalva, en su gestión gubernamental sobre todo a causa de enfrentarse con un Parlamento en el que su partido —el demócrata cristiano— no cuenta con la mayoría absoluta, indispensable para realizar sus proyectos.

Sin embargo, hasta ahora, el Dr. Frei ha salido triunfante de todo inconveniente en el Congreso con suficiente holgura. La primera victoria del primer mandatario y su Gobierno ha sido la de la cuestión de la obligatoriedad, para la Prensa, de publicar las notas y comunicaciones de todos los partidos políticos durante los períodos electorales, en espacios gratuítos.

La segunda victoria se produjo cuando el ministro de Relaciones Exteriores, don Gabriel Valdés, anunció que había restablecido las relaciones diplomáticas y comerciales con Polonia, y que, en seguida, lo haría con Hungría, Checoslovaquia y Rumania —probablemente, es posible que se pretenda hacerlo con Cuba y la República Popular de China.

A este respecto, aunque se esperaba una fuerte oposición por parte de los partidos de la extrema derecha y del liberalismo, no hubo tal cosa. Sólo algunas publicaciones señalaron el peligro que entrañaba para todos los países continentales (americanos), el hecho de que Chile sea asiento de unas representaciones, que en la práctica, han demostrado ser eficacísimas bases para la acción de los agentes revolucionarios de la órbita soviética.—Efe.

AZNAR

hablará en la Asamblea General de la ONU el próximo jueves

Sede de las Naciones Unidas (Nueva York), 18. — El Delegado de España, Embajador don Manuel Aznar, hablará ante la reunión plenaria de la Asamblea General el próximo jueves por la tarde.

El anuncio fue hecho hoy por don Víctor Gómez de la Serna, consejero de Prensa e Información de la misión permanente de España.—Efe.

EL PAPA RECIBE A SANCHEZ-BELLA

Roma, 18. — Su Santidad Pablo VI, ha recibido esta mañana en audiencia especial al Embajador de España, cerca del Quirinal, don Alfredo Sánchez-Bella, acompañado de su esposa e hijos.

Durante la audiencia Su Santidad se ha mostrado vivamente interesado por el momento actual de España a la que a través de su Embajador en Italia ha enviado su Apostólica bendición.—

M.C.D.2022

PALENCIA AL DIA

Escuela de subnormales

Esta mañana se inauguró oficialmente la Escuela para Subnormales. Ha quedado instalada en la Guardería Infantil de Auxilio Social. Palencia cuenta, desde ahora, con este nuevo e importante servicio, cuya necesidad era evidente.

A. S. P. A. N. I. S., la entidad que acoge en Palencia a los niños subnormales, con la colaboración de nuestra primera autoridad provincial, han trabajado con el interés y cariño que el caso merece, hasta dar cima a esta primera fase de actuación, que no puede ser más positiva, por cuanto una escuela especial para estos niños abre sus puertas en Palencia.

El problema de los subnormales ha empezado a captar el interés de todos. Quizá el hecho de ser una minoría de niños afectados, no hacía cobrar al mismo una magnitud impresionante, y, en muchos casos, pasaba un tanto desapercibido para la masa pública.

Pero los padres de estos niños subnormales, que son más de los que, a primera vista, pudiera parecer, sí sentían y con toda intensidad el problema, pues lo sufrían en su misma carne.

Y su agrupación, primero, en instituciones como la A. S. P. A. N. I. S., que han recogido su clamor, lo han dado cauce oficial y han creado un clima de interés y preocupación pública; y su logro, al fin, de las elementales aspiraciones para una ayuda formal, económica y docente, de los niños afectados, han sido la consecuencia de este movimiento pro subnormales en España, que cobra de día en día fuerza e importancia, acorde con el trascendente objetivo previsto.

Palencia ha inaugurado su primera escuela para niños subnormales.

Todas las autoridades palentinas estuvieron presentes en el acto. Con ellas, y participando de su interés y satisfacción, los directivos de A.S.P.A.N.I.S., y padres de niños retrasados, que ya ven en esta escuela especial un establecimiento idóneo para la recuperación intelectual y formación docente de tales pequeños.

Tras de la indicación de salida del Equipo Móvil del Servicio Nacional de Identidad, a los pueblos de esta provincia, para facilitar la provisión del Documento de Identidad a los palentinos obligados a poseerle, se acaba de anunciar el recorrido que hará dicho Equipo Móvil, con las fechas de visita correspondiente a cada pueblo previsto en el itinerario de esta salida.

Será el siguiente: Alar del Rey, los días 20, 21 y 22; Berzosilla, el 23; Villanueva de Henares, el 24; Cervera de Pisuerga, el 25 y el 26; Saldaña, el 27, 28 y 29; y Guardo, los días 30 y 31 del corriente mes.

En las fechas señaladas los vecinos de tales localidades, así como los de los pueblos inmediatos con obligación de poseer este documento, podrán efectuar la renovación u obtención del mismo, según corresponda, (por tener el carnet caducado o verse en la necesidad de proveerse de él, al alcanzar la edad determinada), en las localidades reseñadas, sin tener que desplazarse a Palencia.

Es un servicio que, para su mayor comodidad, ha montado dicho Equipo Móvil y que los interesados no deberán desaprovechar.

Diario de avisos

FARMACIAS DE GUARDIA.—Durante la semana están de guardia las siguientes farmacias:

ZONA NORTE: La de don Alberto Torres Andrés (Mayor, 2).

ZONA SUR: La de doña Victoria Manteca Manteca (Mayor, 120).

Independiente de éstas permanecerá de guardia permanente la farmacia de don Anastasio Arenal (Paseo del Otero, 91).

REGISTRO CIVIL

NACIMIENTOS. — Jorge Pablo Marín Reigoso, de Hermógenes y Josefa; Lourdes Antolín Gutiérrez, de Teodoro y Justina; Mariano Iglesias Salas, de Mariano y Petra; Manuel Estanislao Montero y Morante, de Estanislao y Blanca.

MATRIMONIOS. — José Clavain Sánchez, de San Fernando de Cádiz, con Asunción González Acero, de Castrillejo de la Olma; José María Recio Hernández, de Madrid, con Felicidad Díez Luis, de Palencia.

DEFUNCIONES. — Teodosio Santos de la Fuente, de 75 años, Menéndez Pelayo, 16; Alejandro López Gómez, de 85 años, casado, Camino Torrecilla, 13; Filonila Estébanez Acinas, de 78 años, viuda, Mayor, 17; Vicente Laín Martínez, de 60 años, casado, San Juan de Dios, 12.

CUPON PRO CIEGOS

Lista de los números premiados del «Cupón Pro Ciegos», correspondiente al sorteo celebrado el día 18 de enero de 1965.

Premiado con 500 pesetas, número 298. Premiados con 50 pesetas, todos los terminados en 98.

Con asistencia del Gobernador Civil, el Obispo de la Diócesis bendijo dos unidades escolares para niños subnormales en Palencia

Con capacidad para sesenta alumnos han sido inauguradas en las instalaciones de la Guardería Infantil

Ocupando parte de la «Guardería Infantil», se halla la Unidad Escolar «Santiago Apóstol», para niños subnormales. (Fotografía superior). En el grabado inferior, un momento del acto inaugural de la Unidad Escolar.—(Fotos PAYA)

En los edificios de la Guardería Infantil, de "Auxilio Social", de Palencia, han sido inauguradas oficialmente, esta mañana, las dos Unidades escolares dependientes del Consejo Escolar Primario de la A. S. P. A. N. I. S. (Asociación de Padres de niños subnormales), de Palencia.

Estas Unidades escolares (una de niños y otra de niñas) fueron creadas, en régimen de Patronato, por orden ministerial de 15 de julio del pasado año; se hallan instaladas, como arriba decimos, en las dependencias de la Guardería Infantil, y tienen capacidad para sesenta alumnos de ambos sexos. Acogerán a diversos alumnos palentinos, en régimen de externado, y que sean retrasados mentales, o tengan alguna tara de carácter intelectual, que cuenten con ayudas que, para la atención a niños subnormales, adjudica anualmente el Fondo del Patronato de Igualdad de Oportunidades.

El acto inaugural de estas Unidades escolares, constituidas bajo la advocación de Santiago Apóstol, ha tenido lugar a las doce y media de la mañana. Para presidir la inauguración, se trasladó a las dependencias de la Unidad el gobernador civil y jefe provincial del Movimiento, don Francisco Queipo de Llano, Conde de Toreno, acompañado de su esposa, doña Cristina Fernández de Villavicencio. A su llegada fueron cumplimentados por el prelado de la Diócesis, doctor don José Souto y Vizoso; gobernador militar, don Joaquín Serrano Palacios; presidente de la Diputación, don Guillermo Herrero Martínez de Azcoitia; alcalde de Palencia, don Juan Mena de la Cruz; presidente de A.S.P.A.N.I.S., don Ricardo Santacruz y demás vocales de la Junta de esta Entidad; presidente del Cuadro Médico de A. S. P. A. N. I. S., don Alberto Combarros y otros especialistas, así como otras autoridades palentinas, profesorado del establecimiento y padres y familiares de los alumnos.

Nuestro prelado procedió a la bendición de las dependencias de ambas Unidades escolares y a continuación el señor Santacruz pronunció unas palabras, poniendo de relieve la preocupación oficial por ir brindando una solución cristiana al problema de los niños subnormales. Se refirió luego a las gestiones llevadas a cabo en Palencia hasta lograr la puesta en marcha de esta Unidad escolar, que constituye tan sólo una primera etapa, ya que es deseo y aspiración de A. S. P. A. N. I. S. llegar a la instalación de un centro-internado provincial, donde puedan ser acogidos los niños de la provincia, ya que la actual Unidad escolar atiende tan sólo a niños y niñas residentes en la capital.

Agradeció luego a las autoridades la ayuda prestada para este logro inicial y a cuantos de una u otra forma prestaron su apoyo para ir buscando la solución de este problema.

Hizo uso luego de la palabra nuestro prelado, tejiendo, a la luz de las enseñanzas evangélicas, una serie de normas y pensamientos en torno a los niños disminuidos en su inteligencia, "en los cuales —dijo— también se manifiesta la gloria de Dios". Habló luego de la solución cristiana del cuidado de estas criaturas, cuyo dolor es prueba asimismo de predilección divina, alentando a todos a seguir adelante en la benemérita tarea de su recuperación de estos niños para que algún día puedan llegar a comprender y a bendecir al Creador.

Concluyó felicitando a los que han hecho posible la puesta en marcha de las Unidades escolares.

A continuación, doña Cristina Fernández de Villavicencio, esposa del gobernador civil, procedió a la entrega de juguetes y golosinas a los alumnos de estas Escuelas recientemente creadas, y que se hallaban presentes al acto. Un grupo de niños y niñas hizo entrega de un ramo de flores, y una caja de bombones, a la Condesa de Toreno, e inmediatamente las autoridades, representaciones y asistentes, procedieron a visitar las dependencias de las dos Unidades escolares, así como la Exposición de trabajos infantiles que en tales dependencias han sido montados.

Finalizada la visita de las Escuelas, de las que los visitantes hicieron grandes elogios, las autoridades y representaciones oficiales fueron obsequiadas con un vino español, por la Junta Provincial de la Asociación de Padres de alumnos subnormales.

HACIENDA

SECRETARIA

LIBRAMIENTOS. — El ilustrísimo señor delegado de Hacienda ha puesto al cobro los libramientos expedidos a nombre de:

Excmo. señor gobernador civil; Excma. Diputación Provincial; don Julio Gutiérrez; don José Vaticón; señor director administrativo del Sanatorio de San Juan de Dios; don Julio Herrero Rosales; don Miguel Francisco Martín; don Ildefonso Vega; don Armando Lucio; don Victorio de la Fuente; señor habilitado del Centro de Telecomunicación; señor pagador de Obras Públicas; doña Dolores Ramírez; señor depositario de fondos de la Diputación Provincial; doña Lucía Rodríguez; Electra Popular Vallisoletana, S. A.; Compañía de Ferrocarriles de Castilla; don Tomás García; señor alcalde de Astudillo; don Narciso Gárate; Calleja López del Río y Cía., S. L.; don Bruno Ordóñez; don Avelino Pérez; «Parresa»; don Benito Calvo; Empresa Nacional «Santa Bárbara»; don Demetrio Casañé; don Juan Manuel Pedrejón.

Palencia, 19 de enero de 1965.

VIDA SINDICAL

Jerarquías del Sindicato de Actividades Sanitarias

Mediante elección, se ha procedido a la designación de las primeras jerarquías provinciales del nuevo Sindicato de Actividades Sanitarias.

Ha sido elegido presidente del Sindicato, don Antonio Lamoca Andrés, ayudante técnico sanitario y presidentes de las Secciones Económica y Social de la Entidad, los señores don Natalio Alonso López y don José Luis Poncio, Solana, respectivamente.

Delegación Provincial de Trabajo

En acto celebrado en su despacho oficial, el ilustrísimo señor delegado provincial de Trabajo ha dado posesión de su cargo al nuevo delegado provincial del Instituto Español de Emigración, don Fernando López-Barranco Rodríguez, inspector técnico de Trabajo.

Palencia, 19 de enero de 1965.

LETRAS DE LUTO

Las hermanas y demás familiares de don Mariano Villamediana Dónis, recientemente fallecido, agradecen por este conducto, las muestras de aprecio y condolencia recibidas de sus amistades, con motivo de la triste desgracia que les aflige.

—Confortado con los Santos Sacramentos ha entregado su alma a Dios, en Ampudia, don Vicente Castro Alejandri, a los 74 años de edad.

El finado, por su laboriosidad y hombría de bien, mereció muchos aprecios.

Expresamos nuestro pésame a su apenado hijo Felipe de Castro; hija política; hermana doña Andrea de Castro; nietos, primos, sobrinos y demás familia.

—En San Cebrián de Campos, después de recibir los Auxilios Espirituales, descansó en la Paz del Señor, don Pablo Aguado de la Plaza, a los 77 años de edad.

Adornaban al finado excelentes cualidades personales, habiéndose distinguido por su trato afable y abierto y por sus caballerosos actos, que le hicieron merecedor del afecto de cuantos le conocieron y trataron.

Testimoniamos nuestra condolencia a su apenada esposa doña Nicanora Illera Pérez; hijos José, Herminia, Jesús y Pablo Aguado Illera; hijos políticos; hermanos don Toribio, doña Engracia y doña María Asunción Aguado de la Plaza; hermanos políticos, sobrinos y demás parientes.

CINE REY DON SANCHO

MIERCOLES ESTRENO: 5 - 7,45 y 10,30

¡LA ESTELA DE SUS CRIMENES LLEVABA A LA LOCURA!

(Para mayores de 18 años)

Cartelera

TEATRO PRINCIPAL

HOY: El mayor éxito del año

«LA ESCAPADA»

La película que ya comenta todo Palencia

Mayores 18 años

TEATRO CINE ORTEGA

7'45. Autorizada mayores de 18 años: «Becket».

CINE PROYECCIONES

3'30. Autorizadas para mayores 18 años: «El tren de las 4'50» y «Mi esposa Constanza».

CINE CASTILLA

3'30. Autorizadas para todos los públicos: «Simitrio» y «Las hijas del Cid».

CINE REY DON SANCHO

5 - 7'45 y 10'30

ULTIMO DIA

UNA PELICULA QUE SERA CLASICA EN EL CINE DE ACCION

«DESDE RUSIA CON AMOR»

Sean Connery

(Mayores de 18 años)

CINE AVENIDA

Continua desde las 5

ULTIMO DIA DEL GRANDIOSO PROGRAMA DOBLE

«NIDO DE AGUILAS»

(Pases: 6'45 y 10'30).

y

«FIN DE SEMANA»

(Pases: 5 y 8'45)

(Mayores de 16 años)

CALIFICACION MORAL:

«La escapada» (3 R.), «Becket» (3), «El tren de las 4'50 (2), «Mi esposa Constanza» (3 R.), «Simitrio» (5), «Las hijas del Cid» (2), «Desde Rusia con amor» (3 R.), «Nido de águilas» (2), «Fin de semana» (3).

Confecciones y Tejidos Alta Calidad Trincheras y gabardinas. marcas acreditadas

CASA MARTIN

Mayor, 86. — Teléfono 3296

PALENCIA

Teatro Principal

¡Exito enorme!

JUVENTUD, SIMPATIA, ANSIAS DE VIVIR AL VERTIGINOSO RITMO DE NUESTRA EPOCA

(Mayores 18 años)

¡USTED HABRA VISTO MUCHAS PELICULAS, PERO «LA ESCAPADA» ES LA PELICULA DEL AÑO!

HOY Y TODOS LOS DIAS

Rincón de Cáritas

Ocho "casos" urgentes que necesitamos resolver

Llamada a la generosidad de los palentinos

Tras un silencio obligado por las festividades pasadas y al objeto de no interferir otras actividades, volvemos a la palestra. Porque bien sabido es que, aunque nosotros callemos, la necesidad subsiste y subsistirá. Lo esencial es acudir en su remedio a tiempo de evitar mayores males.

Eso ha hecho este «Rincón». Calladamente acudió allí donde se le requirió. Lo que desde aquí necesitábamos, Dios proveería, a través de nuestros generosos donantes, que nunca nos faltan. Y ello es una gran satisfacción para todos: Para los que dan, para los que reciben ayuda, y para nosotros mismos que somos unos insignificantes y pobres intermediarios...

Lo esencial es que los «casos» que teníamos —y que hace tiempo expusimos en estas columnas— están ya resueltos, por los donativos que nos enviaron y que más abajo se publican.

Pero ¡ay!, como empezamos escribiendo, la enfermedad, la necesidad, la penuria, nunca faltan. Y día a día llegan hasta nuestras puertas las llamadas de nuestros señores los pobres o de nuestros señores los necesitados. Por eso, hoy, exponemos los «casos» que tenemos nuevamente pendientes. Que ya conocéis lo que magistralmente nos dice el P. Zurbano, S. J. en su folletito —pequeño en tamaño, grande en consecuencias que podemos sacar— que para vivir se necesitan —siguiendo el argot moderno— «las tres VVV»: Víveres, Vestido y Vivienda. Y si a eso unimos, medicinas y otras atenciones, comprenderá el lector que estemos nuevamente aquí para llamar a la generosidad de su corazón. Y, basta de preámbulo. Demos un paso más.

CASOS PENDIENTES

Tenemos, en la actualidad, los siguientes «casos», para resolver. Todos son urgentes y comprobadas sus necesidades:

Caso núm. 115.—Solucionado.

Caso núm. 116.—Solucionado.

Caso núm. 117.—Solucionado.

Caso núm. 118.—Tratamiento para joven, sin Seguro de Enfermedad, precisa medicinas, por importe aproximado de 1.300 pesetas.

Caso núm. 119.—Señora necesitada precisaba unas gafas.—Han sido donadas por «Optica Cristal».—Solucionado.

Caso núm. 120.—Joven, 16 años, inválida, precisaba muletas. Han sido donadas por Casa de Ortopedia Castillo, de Valladolid.—Solucionado.

Caso núm. 121.—Niño con defecto extremidades inferiores, necesita unas botas ortopédicas. Valor, 350 pesetas.

Caso núm. 122.—Joven inválido, 17 años, precisa unas muletas. Valor, 325 pesetas.

Caso núm. 123.—Joven, 26 años, imposibilitado, necesita silla de ruedas con manivela. Valor, 2.950 pesetas.

Caso núm. 124.—Enfermo, sin poder trabajar, ni poseer medios económicos, precisa 5.000 pesetas para salir de una situación agobiadora.

Caso núm. 125.—Señora operada, necesita aparato ortopédico. Valor, 500 pesetas.

Caso núm. 126.—Señora, residente en un pueblo de esta provincia, precisa gafas. Presupuesto, 245 pesetas.

Caso núm. 127.—Niño enfermo, cuatro años de edad, necesita aparato ortopédico. Presupuesto, 150 pesetas.

En vuestras generosas manos está el que podamos atenderlos en el menor espacio de tiempo posible. Como siempre, confiamos en que no nos ha de faltar vuestro apoyo y vuestro óbolo. Los donativos se reciben en «Cáritas Diocesana», Plaza Carmelitas núm. 5, o llamando al teléfono 2454, dando orden de pasar a recogerlos. Y cuando nos envíes tu donativo, piensa que ha empezado a entrar en tu casa la salvación. ¿Qué mayor recompensa podemos esperar?

DONATIVOS

Y he aquí, también, los donativos que anteriormente recibimos, con cuyo importe —como escribimos más arriba— pudimos atender los «casos» que teníamos anteriormente pendientes:

	Pesetas
Un amante de los pobres	200
Donativo, U. C.	100
Anónimo para un caso determinado	50
O. P.	200
Anónimo	100
Santiago	100
L. M.	150
Rvdo. D. Restituto Paniagua	200
D. Pedro Martínez Martínez (q. e. p. d.)	1.000
Un amante de Dios	500
En el buzón	100
Optica Ramos	110
L. G.	1.000
Don Moisés Gómez	1.500
Anónimo	500
Amayuelas, para los casos	140
Un amante de los pobres de Fuentes de Nava	1.000
Farmacia Arangüena	312
Don Donato Rodríguez	30
Un amante de los pobres	2.000
Don Restituto Paniagua (segunda vez)	200
«Un taurino»	50
Anónimo	1.000
M. I.	200
F. P. L.	250
Anónimo	50
Un sacerdote	500

A todos, que Dios se lo pague, con nuestro slogan de siempre: Quien más da, más recibe.

Queserías Franco Españolas, S. A.

Hace público sus nuevos números de teléfono

2996

2997

2998

Oficinas: Paseo de Ntra. Sra. de los Angeles s/n.º

El señor

Don Cayo Pombo Caller

FALLECIO EN PALENCIA EL DIA 30 DE DICIEMBRE DE 1964

Después de recibir los Santos Sacramentos

D. E. P.

Sus afligidos padres D.ª Ana Caller de Donesteve y D. Pablo Olivera,

Ruegan a todos sus amigos de las ciudades de Palencia y de Valladolid, de la villa de Ampudia y a sus fieles colaboradores de la finca "La Dehesilla" de Ampudia, asistan a los funerales que en sufragio de su alma tendrán lugar el próximo viernes, día 22, a las 12 en la Colegiata de Ampudia.

M.C.D.2022

LA MUJER Y LA MODA

La moda masculina: fuerte oposición británico-francesa

Pierre Cardín ha inaugurado en plena plaza Piccadilly una boutique de hombres

Cardín, el modisto francés ha inaugurado una boutique de hombres en Londres. En la foto, uno de los modelos masculinos de Pierre Cardín (Foto Europa Press)

El gran modisto francés Pierre Cardín, de sobra conocido por todas las mujeres, va a ser inmediatamente famoso como diseñador de moda masculina. En cualquier país esta nueva faceta de Cardín no los hubiera preocupado demasiado, pero el atrevido modista no se ha conformado con diseñar modas de hombres, sino que ha puesto una «boutique» en Londres en la Plaza Piccadilly, especialmente dedicada a la moda masculina.

REACCION INGLESA

Inglaterra es un país tradicionalmente elegante en lo que se refiere a modas masculinas. El hombre inglés, ya desde la época de Eduardo VII, presume y es reconocido mundialmente por el más elegante, tanto si va de caza, a cenar o a tomar una copa con unos amigos.

Francia, en cambio, siempre se ha distinguido como el país donde se visten las elegantes de todo el mundo. Con razón, porque la mujer francesa tiene un chic especial en el vestir. ¡Pero hasta ahí podíamos llegar!, han exclamado los ingleses al ver la nueva boutique de Cardín en Piccadilly. En este caso la bomba se ha producido con una simple tienda de modas. Ha llegado hasta tal punto la indignación inglesa que el mismo Cardín ha declarado: «Yo no pretendo vestir a los hombres serios. Mi moda desde luego no es para cualquiera». Con esto quiere decir que su moda no es para hombres profesionales como pueden ser los médicos, abogados o jueces. Es una moda de hombres activos. En estos tiempos, todos los hombres son activos necesariamente, pero se refiere especialmente a los jóvenes inquietos, hombres de negocios y los que tienen a lo largo de la jornada múltiples ocupaciones totalmente diferentes unas de otras.

LAS INNOVACIONES EN EL VESTIR

Hasta ahora los cambios en los trajes de hombres consistían únicamente en el tejido de la tela, color, chaquetas cruzadas o pantalones más o menos estrechos.

Pero todo pasa y todo cambia. Cardín presenta modelos revolucionarios. Algo distinto. Tiene una cierta afinidad con la moda clásica pero interpretada a su manera.

Por la hechura se puede distinguir perfectamente un traje de «noche» con un traje de tarde. Exactamente lo mismo que ocurre con la moda femenina. Ya en España hemos comprobado que una corbata con la etiqueta de Cardín es una corbata realmente elegante. Ahora les toca a los

(Continúa en séptima página)

COMO PONER UN COMEDOR AGRADABLE

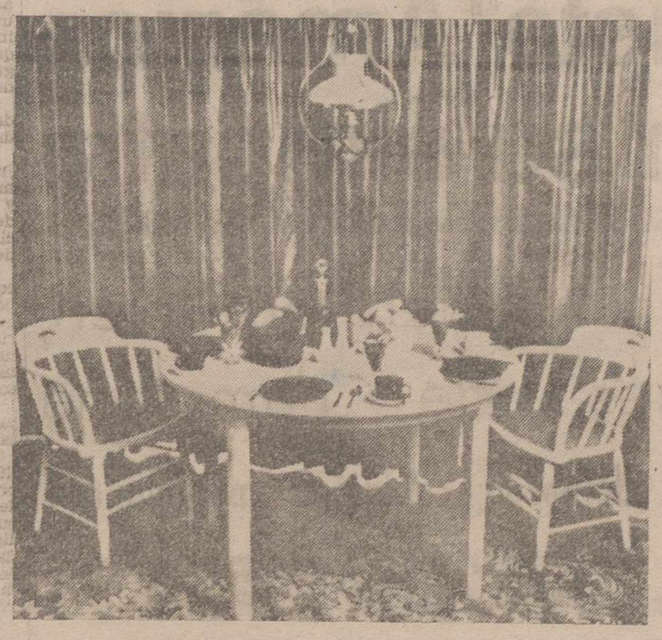

El comedor es la pieza de la casa donde se hace más vida en familia. Es importante que esté agradable. En la foto, una mesa y sillas renovadas totalmente con sólo unas capas de pintura. La cortina y el quinqué contribuyen a que la habitación resulte más acogedora.—(Foto EUROPA PRESS

Que no sea nunca un problema grave el poner la casa agradable. Sí, desde luego, tenemos que admitir que es difícil. Hay que trabajar mucho para tener los muebles que nos gustarían, pero tampoco nos podemos aferrar a una idea fija. Se pueden aprovechar los muebles viejos y al mismo tiempo mezclarlos con otros nuevos y de estilo.

El comedor es la pieza de la casa más complicada. Más ahora con los «divings». Hay que lograr una habitación que sea comoda para comer y al mismo tiempo que sea agradable para estar.

En esto tenemos una ventaja, una habitación demasiado lujosa no nos resultaría demasiado agradable.

LOS MUEBLES COMO LAS PERSONAS TIENEN QUE SER SIMPATICOS

Desechando todo lujo, que nos perjudica sobre todo el bolsillo vamos a poner una habitación graciosa.

Los colores tiene una gran importancia en la armonía de una habitación. Si la misma no tiene demasiado luz, será muy conveniente que los colores sean claros, incluso algo chillones.

Están muy de moda ahora los muebles pintados. Esto facilita mucho las cosas, ya que una mesa cuya madera no sea demasiado buena y de forma sencilla, puede quedar totalmente renovada al darle una pintura color hueso mate o verde.

Las sillas, podríamos muy bien utilizar esas desechadas que están en el cuarto trastero. Están muy de moda los respaldos de barrotes. Pintadas del mismo color de la mesa y con unos almohadones de un estampado bonito pueden resultar de un efecto estupendo. Lo que nunca se debe olvidar es que las sillas ante todo deben ser cómodas, es importantísimo, a la hora de la comida el estar cómodamente sentados, y esto viene ya desde épocas antiquísimas, los romanos comían en divanes...

LAS VENTANAS

Las ventanas, muchas veces olvidadas, tienen gran importancia en el conjunto de la habitación. Son muchas las casas en las que las ventanas no son demasiado bonitas, bien por ser pequeñas o bien por ser irregulares: ¡Con lo que nos gustaría tener un gran ventanal! También tiene remedio. En la pared donde está la ventana se puede poner una cortina desde el techo de lado a lado. Puede ser de lino fino, que deja pasar la luz y al mismo tiempo es opaco. Esto agradará la habitación y si la tela es bonita dará alegría. Es conveniente que sea un color liso.

LAMPARAS

La lámpara del comedor es muy difícil evitarla poniendo una lámpara de pie. Es la única pieza de la casa en la que tiene que haber lámpara de techo, siempre es agradable ver lo que se come... Un quinqué tipo holandés va muy bien con la mesa y las sillas pintadas.

MANTELERIAS

Ya no es como antaño, toda novia llevaba sus grandes mantelerías bordadas. Ahora, se ha demostrado que los manteles individuales hacen mejor papel y dan menos trabajo.

Las vajillas y cristalerías, de tipo nórdico, se imponen cada vez más, son sencillas, suelen ser irrompibles y no muy caras.

Tanto en muebles, cortinas, mantelerías, vajillas, cristalerías y otros utensilios de la casa lo más importante es tener gracia y poner un poco de ilusión, se me olvidaba, ilusión y flores, las flores son la mejor decoración de un cuarto...

LUCHY

Instituto Nacional Coordinador de la Moda Española

La pròxima primavera y verano en la moda femenina

El «Instituto Nacional Coordinador de la Moda Española», ha realizado una serie de estudios en coordinación con los industriales textiles, sobre las tendencias de la moda femenina para la primavera-verano de 1965. Se han fijado las líneas directrices para esta moda, de acuerdo con las inclinaciones y preponderancias más acusadas del gusto internacional. El resultado, es una figura llena de gracia, ligera y ajustada.

En cuanto a tejidos, son éstos los indicados: En «sedería» muy importantes las toilés fibrana; tipo Lino y Shantung; además, Honnasn, Pita de seda natural, crêpes, jacquards y cloqués. Para vestir se utilizarán, principalmente, shantungs gruesos y gabardinas de gran calidad. En «algodón», destacan también las toilés fibrana que, idénticamente a las de seda, corresponden a las de tipo Lino, si bien más tupidas y de aspecto natural, evitándose los gruesos flameados y el tipo Shantung destinado a los vestidos, que deberá obtenerse por efecto de armura. También hay popelines y piqués.

Para el capítulo de «estampados», se anotan estas características: en twills, los dibujos serán clásicos, de fondos blancos con marino; en honnans, toilés y algodones, los dibujos aparecerán armoniosos con fondos casi o totalmente cubiertos de hojas y flores; en el estilo Persa —como continuación del dibujo oriental— se observa gran riqueza y más concreción que en las temporadas anteriores; en piqués, los dibujos serán pequeños, en colores oscuros contrastados de fondos blancos.

En «lanería», continúan las toilés fibrana, tipo Lino y Shantung, shetlands, gabardinas, otomanes, crêpes, bouclettes. Se nota una destacada atención hacia los coordinados, si bien en distintos pesos; tweed y toilé para abrigos y vestidos respectivamente, o coordinados lisos con cuadros y rayas, siempre en armonía.

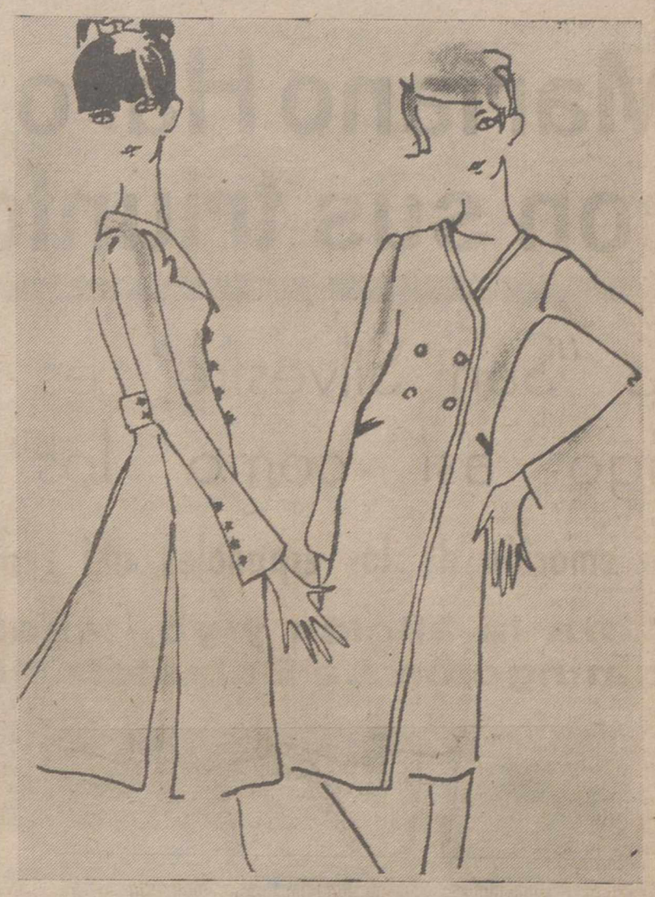

EN LA CONFECCION

La línea de la confección ha acentuado sus rasgos con las siguientes determinaciones: ajustada al cuerpo, hombros en su sitio, espaldas estrechas y cuellos holgados. Los «abrigos» serán redingotes, cárdigan, estilo 1928-1935, este último a veces tendrá cortes o serán asimétricos, también abrigos rectos de estructura deportiva. Los «trajes sastre» seguirán la línea básica y será estilo cárdigan, a menudo ceñida la chaqueta con un cinturón; estilo smoking, dirigido a las mujeres de talle muy largo; falsos blusones sobre faldas plisadas o de pliegues cosidos, a uno o dos centímetros del borde.

En lo que afecta a «los vestidos», el estilo campesino será uno de los más solicitados. Tendrán todos ellos línea ligera y sencilla y serán: estilo sweater, princesa, lencería; en batista o piqué fino, con adornos de volantes o encajes. Sobre tejidos de flores pequeñas se realizarán formas graciosas, empleando volantes o festones.

«Las blusas» serán todas muy femeninas, con cuellos holgados, pequeños pliegues pespunteados o adornos de encaje. Tiene también importancia las blusas de estilo campesino; los cuellos serán pequeños y separados, con escotes anchamente abiertos y adornados con volantes.

Piezas incrustadas en el talle llevarán «las faldas», continuando el predominio de las clásicas «kilt», evasées, con 4 o 5 piezas, y faldas acolchadas, en tejidos estampados o lisos.

Está previsto un éxito de los auténticos «Lewis» americanos (estilo tejano), si bien serán todos de gran novedad. Línea «cigarrillo», sin vuelta, rectos, botonadura delante o sobre el costado; el talle alto con la pernera siempre recta, volviendo los pantalones con vuelta. Hay también abundancia de modelos «evasées» en el bajo.

LOS TRAJES DE BAÑOS

Se registran para los trajes de baño de 1965 dos tendencias. En cuanto a la pierna, además del estilo maillot, se llevará la línea «boxershort», es decir: largo, «hasta» llegar incluso a la rodilla. Los escotes serán muy amplios, con tirantes muy finos. También se emplearán los falsos blusones, con pantalón muy ceñido, y la blusa, ligera y abombada. Los «bikinis» serán muy escotados arriba; y pequeño pantalón para el bajo.

El estilo «patchwork» lanzado últimamente, consistente en esta variación: el mismo dibujo y coloridos diferentes, o los mismos coloridos en dos dibujos distintos. Los trajes de baño estampados, tendrán igualmente gran predicamento.

GENEROS DE PUNTO

Los pullovers estampados adquirirán gran importancia. Algunos habrá decorados con motivos, bien en el escote, en la manga o en los bolsillos. Además de los clásicos, polos, cárdigans; se impondrá la forma lencería, como gran novedad.

LAS NOVEDADES EN PIEL

Para los coloridos en piel se fijan, principalmente: blanco, amarillo, verde «palo insignus», celeste, gama de beige «duna», naranja, amarillo dorado y un blanco gris, azul «plus» y rojo «arizona». La cabritilla, ante, serpiente, cocodrilo, muy suavizados, permiten confeccionar trajes sastre con falda plisada, abrigos tubo, etcétera. Se verán, también, marineras de piel para llevar con pantalones rectos.

MURUJA LARRIOS

Asesoría de Modas del Instituto Nacional Coordinador de la Moda Española

FERSAN
TALLER DE JOYERIA
Concesionario Oficial RELOJ
SOX
Don Sancho, 16 - 1.º (Edificio Banco Español de Crédito)

ACEITE PURO DE OLIVA
Cimballillo
Hará que sus comidas sean más deliciosas

Este puede ser su menú

El éxito consiste en la variación y buena condimentación

No se preocupe usted si pone patatas muy a menudo, o carne o cualquier otra cosa. Lo importante para que la familia no se aburra y lleguen a la cocina las fuentes sin tocar es la variación en la forma de condimentar. Se tienen que «disfrazar» los alimentos, una vez «disfrutados» se puede comprar los alimentos más baratos del mercado en cada temporada. ¡Hasta en la cocina hay que echar una buena dosis de picardía!

PATATAS A LA IMPORTANCIA

Ingredientes:

1 kg. de patatas.
2 huevos.
Harina para rebozar.
1 copa de vino blanco.
Sal y perejil.
1 cucharón de caldo de carne.

Modo de hacerlo:

Se pelan las patatas, se cortan en rodajas, gruesas, se rebozan en harina y huevo y se frien. En una fuente refractaria se colocan las patatas rebozadas en capas superpuestas. Se añade el caldo de carne (puede ser también de pescado o verdura), la copa de vino blanco, el perejil y un poco de sal. Se pone a fuego lento dejándolo cocer hasta que se forme una salsa espesa sin dejar que se deshagan las patatas. Se sirve caliente en la misma fuente.

TERNERA A LA CASTELLANA

Ingredientes:

1 kg. de lomo de ternera.
1/4 kg. de cebollas pequeñas.
2 cucharadas de aceite de oliva.
2 tazas de caldo.
4 dientes de ajo, tomillo.
Laurel, perejil, ajo, sal y pimienta.

Modo de hacerlo:

Se corta la ternera en trozos iguales y pequeños, se pelan las cebollas. En un mortero se machacan los ajos, el laurel, el perejil, el tomillo junto con un poco de sal y pimienta. En fuente refractaria con el aceite bien caliente se pone la carne y las cebollas y la mezcla del mortero. Cuando empiece a hervir se retira y se mete al horno hasta que esté bien dorada, cinco minutos antes de sacarla del horno se le agrega el caldo y el perejil picado. Se sirve en la misma fuente.

CREMA DE YEMAS

Ingredientes:

6 yemas de huevo.
1 huevo entero.
225 grs. de azúcar.
100 grs. de mantequilla.
1/4 de litro de vino blanco.
1 copa pequeña de jerez.

Modo de hacerlo:

Se bate la mantequilla con el azúcar, una vez bien mezclada se van agregando las yemas, el huevo y más tarde el vino y el jerez. Cuando esté todo bien mezclado, se pone a baño-maría sin dejar de mover (con cuchara de palo) hasta que espese. Después, sin dejar de mover, se retira del fuego y se sirve en copas de champagne, fría.

«EUROPA PRESS»

EL DEPORTE, ASIGNATURA TAN IMPORTANTE COMO LAS MATEMATICAS

Hay que dar toda clase de facilidades a los chicos

No hay niño en el mundo que no se haya peleado nunca. No creo que la afirmación sea demasiado tajante. El sueldo y los golpes son los mejores amigos de los niños. Las madres incluso suelen asustarse «esos niños se van a hacer «daño» o «ya basta de peleas». Sin embargo lo que a muy pocas madres se les ocurre, es encauzar esa afición de los chicos hacia algo positivo como es el deporte. Y en el deporte entra también la lucha libre, no es demasiado elegante pero eso va en gustos. En Suecia en las escuelas dentro de la «asignatura deportes» va incluido precisamente la lucha libre.

MAS ATENCION A LA EDUCACION FISICA

En España existe una asignatura casi olvidada por los padres llamada educación física y deportes. No se le concede demasiada importancia. Resulta mucho más interesante que el chico traiga una buena nota en matemáticas que en educación física. Es hasta cierto punto comprensible, pero solamente hasta cierto punto. Todas las materias son interesantes, pero así como los estudios ayudan a desarrollar la mente el deporte vivifica el cuerpo...

Y no se trata de que se lo tomen tampoco al pie de la letra. Que no sea nunca una asignatura antipática, sino al contrario que les divierta y les ilusione. No es labor únicamente de los profesores inculcarles ésto a los chicos, los padres tienen que seguir muy de cerca esta faceta de la educación.

DEPORTES DE INVIERNO

En todas las épocas hay un deporte predominante. En verano, la natación, el remo, la pesca, etc. En invierno el más extendido es el esquí. Esto no quiere decir que si próxima a nuestra ciudad no hay una estación de esquí los chicos no hagan deporte. Pero en cambio, hay padres que se lamentan de que los chicos, el único día libre que tienen en la semana, se vayan a pasarlo fuera esquiando, porque no los ven, porque creen que van a terminar agotados, o por mil otras preocupaciones que no vienen demasiado a cuento. Lo que cansa es no hacer nada. Siempre que duerman lo suficiente el esquí no contribuirá a nada más que a que pasen un día formidable sin tener que meterse en un cine, y si es porque no los van a ver que se vayan los padres con ellos también, mal no les va a sentar... Se formará así entre padres e hijos un ambiente estupendo de camaradería.

Esquí, lucha libre, judo, yoga, fútbol o cualquier otro deporte, eso es lo mismo. Con que practiquen con verdadera ilusión uno sólo, es suficiente. A los padres y luego a los profesores incumbe la picardía de hacer que les guste y, ¡cómo no!, de darles toda clase de facilidades.

Lolita SIERRA
«EUROPA PRESS»

Cerca de cinco millones de dólares en diez años ha entregado ZINA GUNTHER

Esposa de uno de los hombres más ricos del mundo dedica su dinero para ayudar a los necesitados

En España quisiera construir una escuela y dar estudios a un niño huérfano

Llegó de Atenas para tomar contacto con centros benéficos y asistenciales españoles a los que espera ayudar con su dinero. Se trata de una mujer emprendedora llamada Zina Gunther, de nacionalidad greco-chipriota y prima segunda del Arzobispo Makarios.

De cuna humilde, contrajo matrimonio con uno de los hombres más ricos del mundo, dueño de un fabuloso mundo financiero, propietario de minas de oro en Perú y de diversos minerales en Grecia, plantaciones de tabaco en Virginia y una cadena de negocios en todo el territorio norteamericano.

CIENTOS DE PERSONAS LLAMAN A SU PUERTA

—Sra. Gunther, ¿que usted sea de cuna humilde la predispone a interesarse por los necesitados?

—En mi juventud pasé necesidades, pero creo que aunque ahora no fuera la esposa de un hombre millonario seguiría haciendo caridad y ayudando a los necesitados.

—¿Recuerda lo primero que regaló en su vida?

—Yo era entonces muy joven y recuerdo que un día una muchacha me pidió ayuda para casarse.

—¿Cuántos llaman a su puerta?

—Cientos de personas.

—Todos los que llaman ¿son pobres?

—Hay de todo, necesitados que no se atreven a pedir y otros que no lo necesitan que piden descaradamente. Los hay también que sólo vienen a verme para pedir consejo y ayuda para obras benéficas.

HA DADO CUATRO MILLONES Y MEDIO DE DOLARES

—¿Cuanto dinero ha dado ya?

—Es difícil calcular. Hasta ahora cuatro millones de dólares en diez años.

Su lema ha sido la no descriminación de nacionalidades a la hora de la ayuda económica al necesitado, tampoco importan las ideas políticas o religiosas, lo único que importa es la condición del individuo. Su vida está dedicada a remediar las dolencias del prójimo, habiendo llegado a realizar empresas como la de suministrar a un hospital de todo el equipo quirúrgico necesario. Su preferencia se centra sobre todo en los pequeños y de una manera especialísima en aquellos niños que por sus dolencias se ven imposibitlitados de disfrutar de los juegos propios de su edad.

Zina Gunther, esposa de uno de los hombres más ricos del mundo, recorre el mismo haciendo obras de caridad a todo aquel que lo necesita (Foto Europa Press)

—Sra. Gunther ¿por qué viene a España?

—¡He leído tanto de España! Mi ilusión por venir aquí data de mucho tiempo atrás, ahora he tenido la oportunidad de hacer realidad mi sueño y aquí estoy.

—¿Qué piensa hacer entre nosotros?

—Quisiera construir una escuela en algún pueblo, pero mi mayor ambición sería recoger a un niño huérfano y llevarlo a Estados Unidos para darle estudios.

—¿Cuánto tiempo permanecerá en España?

—Solamente seis días.

—Por ahora sólo me interesa tomar contactos con las centros de aquí, dentro de dos meses volveré.

LA VUELTA AL MUNDO

Sus obras de caridad han dado la vuelta al mundo. En Chipre, país en el que mayor número de necesidades ha remediado, se le concedió el título de primera Dama, en reconocimiento público a sus desinteresadas obras. En los años 1962 y 1964 se le otorgó el premio de filantropía de las Naciones Unidas, premio que únicamente se concede a la persona que mayor número de obras filantrópicas haya realizado en todo el mundo a lo largo de un año, dándose la circunstancia que si lo ganara por tercera vez, la señora Gunther recibiría del organismo internacional un pasaporte de las Naciones Unidas para visitar libremente todos los países.

—¿Qué dice su marido de la labor que realiza?

—No lo presta atención y me deja total libertad para hacer lo que yo quiera.

Actualmente está en prensa un libro titulado «Historia de mi vida» un libro autobiográfico y otro todavía sin terminar que revela un hecho real, en el que la señora Gunther intervino de manera directa al salvar la vida de una niña, de aquí el título «Marina». Los beneficios que producirán la publicación de ambos libros están calculados en un millón de dólares.

—¿Qué piensa hacer con ellos?

—Serán destinados totalmente a obras de ayuda social.

Diego SEGURA
«EUROPA PRESS»

Mari Miguel
FAJAS A MEDIDA
Valentín Calderón, 19-21, 2.º, dcha.

Enseñar a leer y a escribir es una de las Obras de Misericordia con cuya práctica se contribuye al bien común y a la perfección cristiana de la propia vida.

HERNIADOS
Usad aparatos HERNIUS AUTOMATICOS, cómodos y sin tirantes, a medida, molde y bajo prescripción facultativa. (C. P. S. 504)
VISITA EN PALENCIA el jueves día 21 del crte., de 10 a 1 en el CONSULTORIO del Médico don ENRIQUE PASCUAL GURPEGUI, calle Teniente Velasco, 4, 2.º.
Gabinete Ortopédico HERNIUS
Rambla de Cataluña, 34, BARCELONA - Montera, 32, MADRID

M.C.D.2022

DEPORTES

Mariano Haro "conquistó" América con sus triunfos y con su simpatía

La "San Silvestre" es un espectáculo cien por cien, algo así como los "Sanfermines" de Pamplona

«La emoción de los españoles allí residentes es algo que desborda cualquier imaginación»

Ahora la afición y yo, tenemos una cita importante: el próximo domingo en La Balastera en el III Cross Internacional de Palencia

Con cara de ciertas prevenciones, Mariano Haro tiene entre sus manos una culebra en el Parque de Sao Paulo

De nuevo con Mariano Haro, «el León de Becerril», que con sus triunfos en el pedestrismo ha vuelto a nuestra ciudad después de su «conquista de América».

Ha sido una conquista cordial, afectuosa, en la que ha vencido la clase de un campeón y la simpatía de un hombre. Haro, no sólo ha sido allí el mejor atleta de cuantos enviamos nunca a la San Silvestre, sino además, el más simpático, el que llegó a todos y el que supo además recoger ese afecto para llegar hasta aquí y seguir él con su «emoción americana».

Haro salió de Madrid el 22 de diciembre, el día de la Lotería. Ha vuelto el día 16 de enero. Y aquí en Palencia está dispuesto a ganar el próximo domingo el III Cross Internacional.

Vamos a repasar el viaje.

—Después de hacer escala en Lisboa, Recife y Río, llegué a Sao Paulo a las tres y media de la tarde del día 23.

—¿Quién te recibió?

—En el aeropuerto estaban los periodistas.

—¿Y al día siguiente ¿qué decían los periódicos?

—Un titular a toda plana, con dos fotografías, señalaba: «El español Cisneros ha llegado dispuesto a ganar».

—Te extrañaría el título.

—Pues sí; hasta que me dí cuenta que allí se referían a mi segundo apellido por la costumbre y yo era Mariano H. Cisneros. Por cierto que al día siguiente de llegar me sucedió algo gracioso. Llamaron al hotel donde estaba. ¿El Sr. Cisneros?, preguntaron. Y yo contesté: No, no ha venido. Y colgué. Creí que se referían a mi entrenador.

—¿«Contaba» Haro Cisneros antes de la prueba?

—No era favorito, pero tampoco estaba descartado. Tres días antes hice un entrenamiento y marqué 22' 32" en el recorrido. Era un tiempo para estar entre los diez primeros.

—¿Qué es la San Silvestre?

—Un espectáculo cien por cien. Algo de locura, donde la emoción de los brasileños llega al máximo. Yo diría que algo así como los Sanfermines de Pamplona.

—Cuéntanos tu carrera.

—La salida se dio a las doce menos veinte de la noche. Eramos 450 participantes, y entre ellos 40 internacionales. Se oye el himno del Brasil y suena el pistoletazo. Antes del disparo ya estaba yo corriendo, tanto es así que incluso fuí a pararme al creer que no me seguía nadie.

—¿En cabeza desde el principio?

—Frené mi ímpetu hasta que vinieron a mi lado primero el japonés Tsurubaya y después el belga Roelants.

—¿Quién era para tí el favorito?

—El japonés.

—Y ganó Roelants.

—Cuando faltaban dos kilómetros y medio iba yo en cabeza. En los últimos quinientos metros me pasó el belga.

—¿Los indios amazónicos?

—Al principio todos pensaban en un nuevo Abebe Bikila, pero los que entendían un poco no esperaban nada de ellos. Fue solo algo típico y propagandístico. Era curioso verles correr, porque se paraban al ver un fotógrafo para «dejarse retratar».

—Premios.

—Me dieron un trofeo que pesa 30 kilos. Y me colocaron una corona de laurel.

—¿Qué hiciste al bajar del podium?

—Me deshice de admiradores, periodistas y fotógrafos y con un amigo brasileño me fuí a una iglesia cercana a ofrendar el laurel a la Virgen del Carmen. La había pedido protección y bien me protegió incluso de los coches, que estuvieron a punto de atropellarme, durante la carrera, en más de una ocasión.

—¿Cómo reaccionaron los españoles que viven en Sao Paulo?

—Aquello no es para contarlo. Fue algo emocionante. Venían de sus casas —me habían visto por televisión— para abrazarme y llorar mientras me decían que era la mayor alegría que les había dado España desde hacía mucho tiempo. Aquella misma noche tuve que ir al Centro Recreativo Andaluz, donde me habían preparado un homenaje y al enterarse de mi segundo puesto me cogieron en hombros y así entré en el local.

—Pasó la San Silvestre.

—El 2 de enero en Pecaembu corrí los 5.000 metros lisos.

—¿Participantes?

—Veinticinco. Y fue un duelo con Oliveira. Marqué tren durante toda la prueba. Faltando 300 metros dí el tirón y llegué a sacarle 8 ó 10 metros. En los metros finales me alcanzó y me ganó por dos décimas de segundo en un sprint rabioso.

—Montevideo.

—Salí esa misma noche para Uruguay. Se corrió la prueba el día 6. La Travesía de las Playas. Volví a ser el segundo, detrás de Roelants.

—¿Después?

—A Buenos Aires el día 7. Allí una rueda de Prensa y en autocar a Mar de Plata, donde fuí otra vez el segundo el día 9.

—¿Desde Mar de Plata?

—Regreso a Sao Paulo. Hasta el día 15, que salí para España.

—¿Qué hiciste en Sao Paulo?

—Visitar aquello. Recibir constantes homenajes de españoles. En el Club Hispano-Brasileño fuí a un emocionante acto, en el que me entregaron dos muñecas para mis hijas y una gran bandeja de bronce. Allí tuvo que hacer el célebre churrasco brasileiro. Me llevaron también a un famoso parque, donde existen numerosas serpientes venenosas. En fin, no puede imaginarse lo que fue aquello y la emoción española.

—¿En todos los lugares?

—En todos venían a abrazarme. «Somos paisanos. Qué bonita es nuestra tierra, la de las flores». Y yo tenía que aclarar que era de la tierra de los trigos. Otra vez confundían Valencia y Palencia. Pero siempre estallaban en el abrazo, mientras yo añadía: «¡Y que conste que también mi tierra es bonita!». Otros eran de León, de Valladolid, de Zamora...

—¿Y de Palencia?

—Hasta de Becerril, de mi pueblo. Querían que me quedara allí dos o tres meses con ellos.

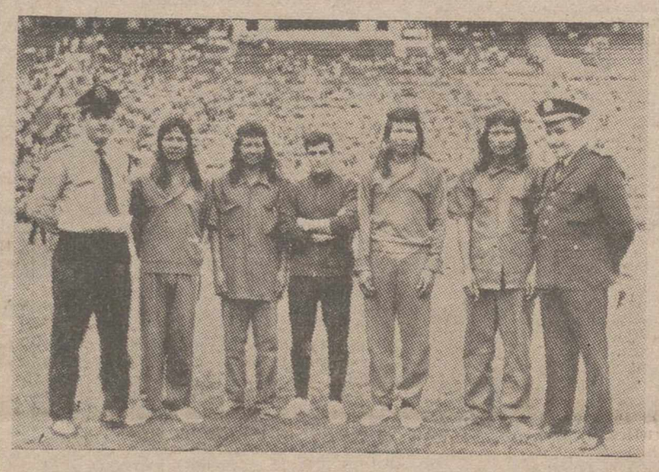

Haro, con los indios amazónicos que participaron en «típico espectáculo» en la «Corrida de San Silvestre», de Sao Paulo

Así, entre triunfos y emociones, pasó Haro por América.

—¿El regreso?

—Hay una anécdota curiosa. Mi equipaje pesaba casi cien kilos. Querían que pagara el exceso. Llamé a un director de las líneas brasileñas. Le expliqué quién era y que volvía en ese avión para precisamente, traer los regalos que el Brasil me había hecho, puesto que era más lógico que viajara en líneas españolas. Entonces él me contestó: «Pero usted solo no puede llevar todo esto». Llamó a un empleado y le puso a mi disposición. Así son en Brasil.

—Y así es el «diplomático» Sr. Haro Cisneros.

—¿Volverás a Sao Paulo?

—Quiero volver. Las circunstancias decidirán.

—¿Algo más?

—¿Cómo no? Cerrar estas impresiones hablando de nuestro Cross Internacional. Es lo que importa ahora.

—¿Tienes algo más que decir?

—Pedir a la afición palentina, a todo Palencia, su colaboración y que vayan a La Balastera. No es por mí, que ayuden y comprendan a esos hombres extraordinarios de la Federación Palentina de Atletismo, que sin medios y con tantos sacrificios, saben dar a Palencia un rango internacional en el deporte.

—Al público le gustaría admirar tus trofeos.

—Están expuestos en Pañerías Cebrián», que gentilmente me ofreció sus escaparates.

—Final, por hoy.

—Todos tenemos una cita el domingo en La Balastera. El público para que las jerarquías nacionales del deporte y los equipos extranjeros «sepan» de Palencia. Yo, como siempre, para intentar ganar.

—Pues, que ganes, campeón.

YAYE

Dietario

Miércoles 20 de Enero de 1965

SANTORAL. — Santos: Fabián, papa; Sebastián, Neomo, mártires; Mauro, obispo; Eutimio, abad.

(Misa: Santos Fabián y Sebastián. Color: Rojo).

Sale el sol a las 7'34 horas y se pone a las 17'19 horas. Sale la luna a las 20'58 horas y se pone a las 9'52 horas.

REFRAN: El mozo, perdiendo, y el potro cayendo.

Barómetro: A las 18 de ayer, 695'1. A las 8 de hoy, 697'0. — Temperaturas: Máxima de ayer, 10'0. Mínima de hoy, 2'8. — Dirección del viento: A las 18 de ayer, W. A las 8 de hoy, NW. — Lluvia, 1'0. Humedad relativa media, 81 por 100.

EL TIEMPO EN PALENCIA

IMPRESOS EN GENERAL, EN I. G. DIARIO-DIA

EFEMERIDES. — 1925: R. O. creando la Caja de Previsión Social Valladolid-Palencia. — 1716: Nace Carlos III. — 1744: Muere Vico.—1809: Los franceses ocupan La Coruña. — 1946: De Gaulle dimite.

TELECOMUNICACION

INSTALACIONES MICROFONICAS

Se advierte a todos los titulares de concesiones microfónicas (altavoces en bailes, comercios, orquestas, bares, salas de fiestas, etcétera), que en las Oficinas de este Centro Provincial de Telecomunicación de Palencia, edificio de Correos y Telégrafos, segunda planta, se hallan puestos al cobro los recibos del canon de inspección de instalaciones microfónicas, correspondientes al año de 1965.

Pueden hacerse efectivos dichos recibos durante todo el mes de enero y en horas de oficina.

Palencia, 19 de enero de 1965.—**El Delegado-Jefe del Centro.**

Nuevos regalos para el III Cross Internacional de PALENCIA

30 atletas palentinos seleccionados

De Valladolid, la participación más numerosa: 11 chicas, 9 juniors y 12 seniors

Nuevos regalos, trofeos y subvenciones han llegado a la Federación Palentina de Atletismo (Burgos, 2, cuarto, derecha), donde está montada la oficina del III Cros Internacional de Palencia.

Entre los donativos últimamente recibidos figuran 500 pesetas de COPATRA y 200 de Cafetería Bar Palentino.

Galletas Fontaneda, de Aguilar de Campoo, ha enviado una gran cantidad de cajas de sus estupendos surtidos, para todos los participantes.

De «Electrogar» se ha recibido un magnífico encendedor de gas. «La Orquídea» ha ofrecido tres ramos de flores para los ganadores. Confecciones Lobato envía dos corbatas de Tervilor y un par de calcetines. Academia de conducir «Quinito», ha regalado un magnífico juego de estilográfica y lapicero de la marca «Kaweco. Manuel Martínez e hijos, envía dos botellas. Papelería Merino, una pluma estilográfica, y desde Alar del Rey se ha recibido una gran cantidad de la riquísima galleta «Tostadas Palacios».

Entre los trofeos, a los ya reseñados debemos añadir uno de la Cámara de Comercio, otro de Peña Marcelo, otro de la Estación Experimental Agraria y uno que envían, con una carta que habla de su entusiasmo palentinista, la Casa Palentina de Bilbao.

EQUIPOS

Palencia este año tendrá una nutrida representación de atletas en el Cross.

El entrenador de la Federación Palentina de Atletismo nos ha facilitado la lista de atletas seleccionados, que son los siguientes:

Prueba Femenina: María del Carmen Mesón, Begoña Abad, Sisi Merino y Resurrección Diez, las cuatro del Club Educación y Descanso.

Prueba junior: José Manuel Fernández Cossío (Peña Deportiva), Reginaldo Melero (E. y D.), Pablo Carmelo Toral (E. y D.), Juan Bautista Tirado (San Antonio), Feliciano Gredilla (San Antonio), Arturo Román (San Antonio), Manuel Vallejo Vela (San José), José Antonio Delgado (Francisco Franco), Jesús Gil Bahillo (Otero), Juan Sanz Martín, Julio Fernández y Florentino Gutiérrez (de Alar E. y D.), José Ramón del Amo, Vicente Alvarez y Angel Varona (de Aguilar E. y D.), Esteban Abad y Miguel Alonso (de Villamuriel E. y D.), Carlos González y Juan Manuel Bocos (de Guardo E. y D.), y Cayetano Puertas, (de Baltanás E. y D.).

Prueba senior: Mariano Haro (E. y D.), Emiliano Haro (Peña Deportiva), José María Diez Zapatero (E. y D.), Máximo Pulgar (independiente), César Varona (E. y D.), y Manuel Lagunilla (Villamuriel E. y D.).

En total, 30 atletas palentinos en nuestro cross, en las tres categorías.

Otro equipo que supera en número a los palentinos es el de Valladolid, que envía 32 en total, con 11 chicas, 9 juniors y 12 seniors.

Programa del baloncesto español

Ha sido presentado por el seleccionador Sr. Ferrándiz

Madrid, 19.—La Federación Española de Baloncesto ha dado a conocer el programa presentado por el seleccionador nacional, don Pedro Ferrandiz. El programa abarca los siguientes puntos:

1.—Informe sobre el estado actual del baloncesto español, analizando la situación real de este deporte en España, en comparación con el nivel europeo, en función del número de jugadores con categoría internacional, la estructura y la preparación de entrenadores.

Jugadores: A fin de aprovechar al máximo el número de jugadores con categoría internacional, evitando la acumulación de primeras figuras en un mismo equipo, que condene, a la inactividad de una parte, se propone que cada equipo de la primera y segunda división no pueda tener más de diez jugadores fichados.

Para compensar la falta de jugadores en el equipo en un momento dado, se proponen dos soluciones:

a) Fichar, fuera de este tope, un jugador con estatura mínima de 1'90 metros cuya licencia sería gratuita y cuya equipación la donaría la Federación Española de Baloncesto. Con ello se promocionaría el acceso de los hombres altos.

b) Poder alinear con el primer equipo hasta dos jugadores del equipo juvenil del mismo club, con lo que se conseguiría dar mayor experiencia a los más destacados, en beneficio de la selección nacional junior, así como cubrir posibles huecos en el equipo.

Sería suficiente la licencia juvenil, ya que no perdería su condición de tal.

Entrenadores: Para evitar la proliferación de títulos sin aplicación práctica, se propone exigir un año de práctica en cualquier equipo, después de aprobado el curso correspondiente, para extender el título definitivo. A tal fin, la Federación Española de Baloncesto facilitaría a los entrenadores que lo solicitasen relación de equipos a los que preparar.

Operación «altura»: a dividir en tres partes:

1.—Reuniones semanales de jugadores altos, por equipos a constituir en Madrid, Barcelona, Bilbao, San Sebastián, Vitoria, Sevilla y Zaragoza, designando al efecto monitores en cada sitio.

2.—Aprovechamiento de los meses de junio, julio y agosto para celebrar concentraciones con los jugadores observados en la primera fase.

3.—Establecer un plan de atracción al baloncesto de muchachos altos, creando la conciencia nacional precisa y coordinando su preparación deportiva con su formación escolar.

Equipo nacional «a»: El programa de 1965 consta de tres partes:

1.—Torneo de calificación. — Los seleccionados, previo reconocimiento médico, se encontrarán en San Sebastián el día 28 de enero.

2.—Campeonato de Europa. — En caso de clasificarse, concentrarse en mayo en la ciudad española que guarde más semejanza climatológica con las ciudades rusas en que se celebrará el campeonato.

3.—Concentración de otoño. — Como principio de temporada, concentrar al equipo nacional del 20 al 30 de septiembre, finalizando este periodo con dos encuentros internacionales experimentales.

Equipo nacional «b».

Este equipo tiene como única misión preparar el relevo del equipo «a». Por ello se cuidará de llamar al mismo a aquellos jugadores que se crea puedan pasar más tarde al primer equipo.

Dado el problema de estatura existente en España, este equipo se nutrirá preferentemente de la «operación altura».

Será el «b» un equipo experimental, buscando el máximo de actividad en torneos y contra selecciones «a» y «b» de otros países.

Creación de un grupo de 22 seleccionados, de los que se llamará a diez o doce a cada concentración de las que, con un carácter escalonado, se celebrarán, especialmente en los meses de verano.

Equipo nacional junior.

Constituye el primer paso de formación de los valores internacionales.

Por esta razón estará en continua relación con la «operación altura».

Su actividad principal vendrá dada por el campeonato de Europa que se celebrará en los años pares, y el de calificación, que se celebrará en los años impares.

Para su mejor preparación se le formará un calendario con la mayor actividad posible.

A partir de principios del verano, se celebrará la primera gran concentración de preseleccionados para el torneo de calificación de 1966.—Alfil.

Medio millón de pesetas cobró César por su ficha en el Mallorca

Palma de Mallorca, 19.—Medio millón de pesetas ha cobrado César Rodríguez, por su fichaje como entrenador del C. D. Mallorca.

Además del sueldo y primas por partido ganado, percibirá 300.000 pesetas si logra ascender el club a la Primera División.

César Rodríguez ha dirigido varios entrenamientos de los jugadores de su nuevo club y ha manifestado a los informadores deportivos que, el Mallorca cuenta con una buena plantilla de jugadores y que hará todo lo posible para que se demuestre en los campos de juego.—Alfil.

¿qué sucede entre el 0 y el 999?

RASGO

El Dukla, de Praga, ganó el II Gran Premio de balonmano en sala

Venció en la final al Atlético de Madrid, por 15-11

Madrid, 18.—El Dukla de Praga se ha adjudicado el II Gran Premio de Madrid, de Balonmano en sala, al vencer esta noche en la final al Atlético de Madrid, por 15-11, tras un excelente encuentro por parte de ambos equipos.

La primera parte finalizó 8-6, favorable al equipo checoslovaco.

En el palco presidencial se encontraban las nietas de S. E. el jefe del Estado, María del Carmen y María de la O Martínez Bordiu, ésta última madrina del Gran Premio que, con carácter benéfico, se ha venido celebrando desde el viernes último en el Palacio de los Deportes madrileño. También presidieron el partido el Excelentísimo Sr. D. Juan Sánchez Cortés, subsecretario de Hacienda; don Jaime San Román, secretario general de la Delegación Nacional de Educación Física y Deportes, que representaba al delegado, don José Antonio Elola Olaso; don José María Cagigal; y don Carlos Albert y Alberto San Román, presidente y vicepresidente de la Federación Nacional de balonmano.

La gran actuación registrada por Skarvan, meta del Dukla, ha sido el factor más importante en le victoria obtenida por su equipo ante el Atlético de Madrid, que no tuvo en su meta Velilla el hombre seguro de otras tardes, por lo que fue sustituido durante unos minutos en la primera parte, para que serenara sus nervios el titular.

Dirigió el encuentro acertadamente el señor López Morcillo.

Al finalizar la jornada, se hizo entrega de las copas conquistadas a los cuatro equipos participantes.

Una reproducción del trofeo del Gran Premio de Madrid fue entregada al capitán del Dukla. Para obtener en propiedad el trofeo, hace falta conquistar la competición en tres ocasiones sucesivas o cinco alternas.

M.C.D.2022

SEGUNDA DIVISION
Grupo Norte

Cinco empates en el Grupo

El más sorprendente fue el del Europa en el Sardinero

SANTANDER, 0; EUROPA, 0

Santander 17. — Alineaciones:

Santander: Larzábal; Jiménez, Iglesias, Goñi; Sastre, Raba; Gento II, Gento III, Abel, Chapela, Isidro.

Europa: Joanet; Calixto, Turo, Rodri; Salud, González; Tomás, Castro, Emilio, Felasch, Marín.

Arbitró el señor Romo que fue constantemente abucheado por el público por su pintoresca interpretación del reglamento.

El partido no merece un amplio comentario. El equipo local hubo de luchar contra un enorme barrizal y la defensiva presentada por los catalanes. El primer tiempo se desarrollo bajo una intensa lluvia y con dominio local con esporádicos contraataques del Europa. El fútbol practicado careció de calidad por el mal estado del terreno. A los 23 minutos Gento III lanzó un buen disparo que detuvo muy bien Joanet y a los 38 Jiménez lanzó otro luciéndose Joanet en un magnífico despeje.

En la segunda parte, abrumador dominio local en agotadora lucha contra la cerrada defensiva catalana que dejó un solo delantero.

En muchas ocasiones el público expresó su disgusto con palmas de tango. A los 41 minutos se lesiona un jugador catalán, el masajista salta al campo para atenderlo y el árbitro lo envía al vestuario en un absurdo alarde de autoridad que el público protesta.

Por el Santander destacaron Sastre, Raba y Abel, por el Europa Joanet, la defensa, González y Marín.—Alfil.

PONTEVEDRA, 3; LANGREO, 0

Pontevedra, 17. — Alineaciones:

Pontevedra: Rodri; Azcueta, Batalla, Cholo; Calleja, Vallejo; Recalde, Cerezuela, Roldán II, Neme, Odriozola.

Langreo: Adelardo; Poladura, Alonso, Valentín; Arés, Flores; Marañón, Romero, Fidalgo, Calleja, Sandi.

Arbitró bien, el Sr. Teja, del Colegio Cántabro.

El partido ha sido de poca calidad. El Pontevedra comenzó presionando fuertemente y al asegurar el partido a los 14 minutos de juego se decidió después a sestear, lo que permitió al Langreo adueñarse del centro del terreno.

A los nueve minutos marcó Roldán el primer gol al rematar una falta sacada cerca del área contraria. En el minuto 14 Mena logró el segundo tanto.

A los 24 minutos del segundo tiempo Roldán consiguió el tercer tanto.

Por el Pontevedra, destacaron Calleja y Vallejo. Por el Langreano Adelardo, Romero y Calleja.—Alfil.

INDAUCHU, 4; CELTA, 0

Bilbao, 17. — Buen arbitraje del señor Ortiga.

Alineaciones:

Celta: Ibarreche; Rodri, Las Heras, Zunzunegui; Castro, José; Pintos, Zamorita, Goyarán, Téllez, Suco II.

Indauchu: Mendieta; Jáuregui, Larrauri, Melchor; Aguirre, Víctor; Sueira, Chechu, Lizarralde, Badiola, Urdampilleta.

El partido se jugó bajo una lluvia constante y con el campo embarrado.

El primer tiempo favorable al Celta que si no tradujo su dominio en goles se debe a la soberbia actuación del meta adversario. El Celta con excelente preparación física impuso su dominio. Pero un minuto antes de finalizar el primer tiempo el Indauchu por medio de Lizarralde consiguió su primer gol.

El segundo tanto llegó a los 20 minutos de la continuación y lo consiguió Sueiro de fuerte disparo. Un minuto más tarde Chechu, el mejor jugador en el terreno, marcó el tercero del Indauchu. El Celta no se desanimó a pesar de este tanto en contra.

A los 24 minutos Mendieta evitó un tanto seguro.

El cuarto gol del Indauchu fue obra de Lizarralde.

El campo embarrado perjudicó más al Celta que pudo resolver el encuentro en la primera parte.

Destacaron Ibarreche, Las Heras, Zamorita y Suco II, por el Celta y Mendieta, Melchor, Chechu y Lizarralde por el Indauchu.—Alfil.

BADALONA, 1; GIJON, 1

Badalona, 17. — Con suerte pudo salvar el Badalona en su confrontación frente al Gijón, aunque debemos considerar el empate final como justo.

Los visitantes consiguieron su gol cuando se llevaba un escaso minuto de juego. Pocholo, cedió adelantado el balón a Montes y éste, zafándose del acoso de Barberá corre hacia la portería, saliendo Chomín en jugada desesperada pero nada pudo hacer para evitar el gol. Montes, levantó el balón por encima del portero badalonés.

A los 11 minutos de juego se retiró Chomín alegando resentirse de una lesión, siendo sustituido por Estrems.

Después del descanso, el Badalona ejerce una marcada presión sobre la puerta asturiana, fruto de la cual, consigue el Badalona el gol del empate sobre la puerta gijonesa. Rechaza la defensa y recoge Vázquez, quien por raso, incrusta el balón en el fondo de la puerta. Se llevaban jugados siete minutos. Dos minutos después, otro centro de Toll sobre Vázquez, siendo este jugador desplazado visiblemente de la trayectoria del balón.

Sigue el juego con dominio alterno, y en el minuto 39, Vázquez, pierde una clara ocasión de marcar un tanto para el Badalona.

Arbitró, no muy bien, el colegiado balear, Sr. Martorell, y los equipos fueron:

Badalona: Chomín (Estrems); Rodri, Barbará, Moreno; Toll, Florit; Vázquez, Chari, Escudero, Palma y Forcan.

Gijón: Cabo; Merino, Alonso, Uribe; Alberto, Eraña; Montes, Puente, Félix, Pocholo y Amengual.—Aifil.

REAL UNION, 0; ORENSE, 0

Irún, 17. — Alineaciones:

Real Unión: Vallejo; Gorriti, Castellanos, Zaballa; Amantegui, Otaegui; Arrastia, Coque, Gallástegui, Ibarra y Herro.

Orense: Gelucho; Varela, Elso, Orbán; José Luis, Gutiérrez; Chancho, Torrents, Bouso, Angel, Villa.

Floja actuación del árbitro señor Modol.

El terreno de juego se hallaba en malas condiciones y no hubo buen fútbol. Por otra parte, el Orense presentó una formación netamente defensiva lo que hizo más fácil el dominio local que no logró nada positivo. En el primer tiempo el Unión tuvo tres magníficas ocasiones de marcar. Dos de ellas por Gallástegui y otra por Arrastia a un buen centro de Herro que falló cuando se cantaba el gol.

En la segunda parte el Orense contraataca siempre con peligrosidad en jugadas llevadas por su extremo Villa que tuvo una gran actuación hasta convertirse acaso en el mejor hombre sobre el terreno de juego. La emoción crecía en los graderíos ya que los locales contraatacaron hasta que el árbitro pitó el final del encuentro.

Por el Real Unión destacaron la zaga y falló ostensiblemnte la delantera. Por el Orense, el mejor Villa, seguido de Bouso, Torrents y Chancho.—Alfil.

HOSPITALET, 0; R. SOCIEDAD, 0

Barcelona, 17. — A las órdenes del colegiado Sr. Moya, que tuvo bastantes desaciertos, los equipos presentaron las siguientes alineaciones.

Hospitalet: Parcet; Isidro, Barrenechea, Roca; Arnás, Ferrando; Cadilla, Ramírez, Balselis, Dimas, Mesones.

Real Sociedad: Arriaga; Iaza, Martínez, Ormaechea; Ciaurriz, Maistegui; Arás, Urriesti, Efeiza, Arzac y Cacho.

El primer tiempo fue de dominio ligeramente local. La Real Sociedad salió con su acreditada táctica defensiva, retrasando a Ciarriz, como cerrojo tras el defensa central y retrasando a la media los interiores. A los 14 minutos, hubo una entrega en corto de Barrenechea a Parcet, que fue aprovechada por Cacho, obligando al meta local a arrojarse a sus pies, salvando un posible gol. A los 31 minutos, en un barullo, al ir a chutar a Puerta, Balselí es obstaculizado dentro del área, sin que el árbitro señalara la falta correspondiente.

El segundo tiempo fue de parecidas características al primero. Mejor juego por parte de la Real Sociedad, que rasea bien el balón y crea más situaciones de peligro ante la puerta de los locales, pero sin marcar. A los 18 minutos, Roca desplaza de un empujón a Amas, que se colaba peligrosamente y el árbitro no ve la falta.

Terminó el encuentro con intenso dominio local, pero sin frutos.—Alfil.

BARACALDO, 1; BURGOS, 1

Baracaldo, 17. — Alineaciones:

Baracaldo: Felipe; Tito, Ucelay, Cachas; Oleaga, Tomás; Arregui, Argacha, Goyenechea, Peri y Ochoa.

Burgos: Goti; Astoya, Pestaña, Arsenio; Paquito, Matute; Elósegui, Pita, Fábregas, Ventisca y Fereiro.

El arbitraje del Sr. Naya fue muy protestado por el público.

A los 41 minutos del primer tiempo marcó su gol el Baracaldo por medio de Peri, de remate cruzado y raso, aprovechando un servicio de Goyenechea, y con el resultado de 1-0 a favor del equipo local terminó la primera fase.

El empate se produjo a los 24 minutos de la segunda parte en una falta sacada por el medio volante derecho del Burgos que remató muy bien el delantero centro Fábregas.

El partido ha sido de baja calidad, pues fue punto menos que imposible realizar buen juego por el pésimo estado del terreno, embarrado y con muchos charcos.

Sin embargo, el Baracaldo mereció el triunfo ya que dominó territorialmente y fue superior al Burgos, estando a punto de marcar en varias ocasiones .

No ha sido posible anotar ni una sola jugada de valor, pues bastante hacían los jugadores de uno y otro equipo con mantener el equilibrio y llevar el balón hacia adelante.

Destacaron por el Burgos Fábregas, el portero, muy seguro, y el trío defensivo; por el Baracaldo los mejores fueron Goyenechea, Tomás y Tito.—Alfil.

OSASUNA, 2; SABADELL, 1

Pamplona, 17. — Alineaciones:

Osasuna: Luqui; Not, Jamacona, Aguirre; Hormaeche, Eloy; Astráin, Montesinos, Ruiz, Amantegui, Jordana.

Sabádell: Martínez; García Verdugo, Sertucha, Izaola; Periquín, Arqué; Castaños, Planellas, Palau, Martí y Tejero.

Dirigió el encuentro el colegiado vizcaíno, señor Urrestarazu, cuya labor fue protestada por el público, sobre todo en el segundo tiempo, al final fue despedido con una bronca.

Como se temía, el encuentro ha resultado muy difícil para el conjunto local, la victoria del Osasuna por la mínima diferencia refleja con bastante exactitud el desarrollo del partido.

El primer tanto se produjo a los 32 minutos, al rematar Ruiz un pase de Montesinos.

A los 24 minutos del segundo tiempo un centro de Montesinos lo interceptó un defensa con una mano, sin que el árbitro señalara el penalty entre la indignación del público; en el contraataque Palau estableció el empate. El Osasuna se creció y creó constantes peligros ante la meta de Martínez, Ruiz estrelló un balón en el larguero. Por fin, a los 43 minutos, Jordana consiguió el gol del empate al resolver un barullo.

Por el Osasuna destacaron Astráin y Jordana, bien secundados por Hormaeche, Amantegui y Eloy. Los mejores del Sabadell, Sertucha, Castaños y Palau.—Alfil.

INMOBILIARIA DIAZ

Mayor, 133 -- Teléfono 3291

Se venden 6 pisos por bloque completo o separados, magnífica construcción, esquina Plaza San Pablo, 6 habitaciones, 2 cuartos baño, entrada independiente señores, ascensor-descensor, calefacción central, portería, otras dependencias. Verdadera oportunidad, producen una renta legal del 12 por 100. Facilidades.

Esquina a Plaza Cervantes, Manflorido, sólidas viviendas, 4 habitaciones, cocina, despensa, portería, todos exteriores, desde 143.000, con facilidades hasta 15 años. Habitables en marzo. Solo quedan 8. No pierda el tiempo.

Otros pisos confortables y bien situados.
Traspaso dos locales en calle Mayor, aptos cualquier negocio. Otro estupendo en calle interesante centro.

A 19 kilómetros finca secano 450 Has. 160 cultivadas y muy mecanizadas, resto monte encinas, buen fruto, mucha caza y aguas medicinales. Casas señores y obreros. Interesante inversión.

Pequeña huerta casco capital, con casas, gallineros, frutales.
Solares de varios precios y emplazamientos.

MINISTERIO DE AGRICULTURA

Servicio Nacional de Concentración Parcelaria y Ordenación Rural

DELEGACION DE PALENCIA

AVISO

ANUNCIANDO LOS TRABAJOS DE INVESTIGACION DE LA PROPIEDAD DE LA ZONA DE CASTRILLO DE VILLAVEGA

Acordada por Decreto de 19 de noviembre de 1964, la concentración parcelaria en la zona de Castrillo de Villavega, se anuncia que los trabajos de investigación de propietarios a efectos de concentración, darán comienzo el día 16 de enero de 1965, y se prolongarán durante un período de treinta días hábiles.

Se requiere a los propietarios, arrendatarios, aparceros y en general a los cultivadores y titulares de cualquier derecho, para que dentro del indicado plazo presente a los funcionarios del Servicio Nacional de Concentración Parcelaria y Ordenación Rural los títulos escritos en que funden su derecho y declaren, en todo caso, los gravámenes o situaciones jurídicas que afecten a sus fincas o derechos.

Se admite que las fincas cuyos propietarios no aparecieran en este período serán consideradas como de desconocidos y se les dará el destino señalado por la Ley de 8 de noviembre de 1962. Igualmente se advierte que la falsedad de estas declaraciones dará lugar, con independencia de las sanciones penales, a la responsabilidad por daños y perjuicios que se deriven de dicha falsedad u omisión.

Los trabajos de concentración afectarán a todo el término municipal; por lo tanto los propietarios de las mismas deberán en su propio interés, además de hacer la declaración de sus parcelas, seguir el desarrollo de los trabajos de concentración para hacer valer sus derechos en el momento oportuno.

Palencia, 16 de enero de 1965.
El Jefe de la Delegación

Anuncio de subasta

En la NOTARIA DE DON FRANCISCO PASTOR MORENO, Plaza de San Lázaro, número 1 de Palencia a las doce horas del día treinta de enero de mil novecientos sesenta y cinco.

En el Procedimiento de ejecución extrajudicial de hipoteca mobiliaria seguido por Don Gonzalo Alonso Paz contra Don Luis Ruiz Zumaque, se procederá a la primera subasta del camión Marca Pegaso motor a Gasoil, núm. 403.036, de 6 cilindros y 41 H. P.; bastidor núm. 403.036, de diez toneladas de carga máxima. matrícula M.-244.559.

Permiso de circulación extendido por la Jefatura de Tráfico de Madrid, el 28 de Marzo de 1960.

Dicho camión se encerraba habitualmente en Palencia, Avenida de Valladolid número 20, pero no se encuentra en posesión del acreedor ejecutante; y si en la del ejecutado como depositario judicial en procedimiento ejecutivo seguido contra él y distinto del de ejecución hipotecaria.

Pesan embargos posteriores a la hipoteca.

El acta del procedimiento, la pertinente certificación del Registro de Hipoteca Mobiliaria y demás documentos relacionados con el procedimiento, están de manifiesto en la expresada Notaría a las horas de oficina.

Tipo para la subasta: CUATROCIENTAS VEINTICINCO MIL PESETAS.

No se admitirá postura alguna inferior al tipo; siendo necesario para tomar parte en la subasta depositar previamente en la Notaría, o a disposición del Notario Sr. Pastor en la Sucursal del Banco de Santander, en Palencia, hasta una hora antes de la señalada para aquélla, el quince por ciento del tipo, a excepción del acreedor ejecutante que no necesitará consignar cantidad alguna.

Y para su publicación en El Diario Palentino-El Día de Palencia de esta capital, lo expido en Palencia a cuatro de enero de mil novecientos sesenta y cinco.

EL NOTARIO
Francisco PASTOR

MINISTERIO DE AGRICULTURA

Servicio Nacional de Concentración Parcelaria y Ordenación Rural

DELEGACION DE PALENCIA

AVISO

ANUNCIANDO LOS TRABAJOS DE INVESTIGACION DE LA PROPIEDAD DE LA ZONA DE VILLANUÑO DE VALDAVIA

Acordada por Decreto de 27 de agosto de 1964, la concentración parcelaria en la zona de Villanuño de Valdavia, se anuncia que los trabajos de investigación de propietarios a efectos de concentración, darán comienzo el día 16 de enero de 1965 y se prolongarán durante un período de treinta días hábiles.

Se requiere a los propietarios, arrendatarios, aparceros y en general a los cultivadores y titulares de cualquier derecho, para que dentro del indicado plazo presente a los funcionarios del Servicio Nacional de Concentración Parcelaria y Ordenación Rural los títulos escritos en que funden su derecho y declaren, en todo caso, los gravámenes o situaciones jurídicas que afecten a sus fincas o derechos.

Se admite que las fincas cuyos propietarios no aparecieran en este período serán consideradas como de desconocidos y se les dará el destino señalado por la Ley de 8 de noviembre de 1962. Igualmente se advierte que la falsedad de estas declaraciones dará lugar, con independencia de las sanciones penales, a la responsabilidad por daños y perjuicios que se deriven de dicha falsedad u omisión.

Los trabajos de concentración afectarán a todo el término municipal; por lo tanto los propietarios de las mismas deberán en su propio interés, además de hacer la declaración de sus parcelas, seguir el desarrollo de los trabajos de concentración para hacer valer sus derechos en el momento oportuno.

Palencia, 16 de enero de 1965.
El Jefe de la Delegación

GANADERO...

¿Quiere Vd?

- Obtener más leche de sus ovejas?
- Aumentar el rendimiento de la leche al convertirla en queso?
- Vender más corderos lechales?
- Sacarlos con más peso?
- Disminuir el porcentaje de muerte de corderos durante la lactancia?

Procure entonces que no les falte la hierba y los pastos a las ovejas durante la gestación y lactación. Si en el campo no los encuentra, adquiera ALFALFA DESHIDRATADA. Es la mejor hierba conocida, con la ventaja de que se puede suministrar a las ovejas como cualquier cereal o leguminosa en grano, por su presentación en forma granulada.

CADA KILO EQUIVALE A CINCO DE HIERBA CON EL VALOR NUTRITIVO DE UN KILO DE YEROS O ALGARROBAS.

Precio de venta con saco incluído: { 3'95 sobre vagón o camión RAYMAT (Lérida) / 4'05 sobre vagón o camión JABALQUINTO (Jaén)

PEDIDOS A C. O. C. S. A. - Avda. de Baviera, 6 - MADRID (2) Telf. 256 63 05

SEGUNDA DIVISION
Grupo Sur

El Valladolid, a la defensiva, arrancó un positivo en Puertollano

El Granada venció en su visita a Abarán

MALAGA, 6; CADIZ, 1

Málaga, 17.—Alineaciones:

Cádiz: Bermúdez; Pedrito, Santana, Arteaga; Llona, Areta; Luna, Beato, Haro, Aragón y Soriano.

Málaga: Juanito; Portalés, Arias, Tosco; Chuzo, Ben Barek; Aragón, Robles, Pepillo, Velázquez y Otiñano.

Arbitró bien, en líneas generales, el señor Sánchez Ibáñez.

A los cuatro minutos de juego, Pedrito incurre en penalty. Lo tira Robles y la pelota entra y pasa por debajo de la red. El árbitro señala fuera y se origina un gran escándalo quedando el partido suspendido durante cinco minutos entre protestas del público.

Se encauza el juego y a los 17 minutos, al ir a rematar un balón Pepillo se le cruza el interior gaditano que, al intentar despejar introduce el balón en su propia meta. A los 20, Pepillo logra el segundo tanto y a los 30 y medio, el mismo jugador obtiene el tercero.

La segunda parte la jugó el Cádiz con diez jugadores por lesión de Pedrito. A los 13 minutos, Pepillo marca el cuarto tanto; al minuto siguiente, Ben Barek, consigue el quinto; a los 33 minutos, Beato obtiene el tanto gaditano y a los 39 Aragón marca el sexto y último tanto.

El Málaga ha demostrado su plena forma y buen juego y dominio total del partido. El Cádiz se mantuvo a la defensiva y aun ataco, sin entregarse en ningún momento, realizando buenas jugadas. Por el conjunto gaditano los mejores fueron Areta, Haro y Soriano y en el Málaga, todos bien, especialmente los medios y el formidable encuentro desarrollado por Pepillo y Otiñano.—Alfil.

MELILLA, 1; ONTENIENTE, 0

Melilla, 17.—A las órdenes del colegiado López Montenegro, meticuloso pitando reiteradamente las jugadas próximas al área para evitar complicaciones, los equipos presentaron las siguientes alineaciones:

Melilla: Pistón; Ramos, Herrero, Cruz; Albino, Barraquero; Juanirri, Moya, Domenech, Cabezón e Ibáñez.

Onteniente: Roa; López, Aveiro, Rubio; Lalo, Bisbal; Mañó, Marín, Miguel, Arestani y Paquito.

Debido al fortísimo viento no se han visto jugadas de relieve, limitándose los equipos a luchar para contrarrestar el inconveniente atmosférico, empleándose mucho.

La primera parte jugó el Melilla contra el viento. Jugó con serenidad, organizando bien la cobertura defensiva, impidiendo acercarse al Onteniente al área, sin ofrecerle hueco para el disparo.

Se llegó al descanso con empate a cero.

En el segundo tiempo impuso su dominio el Melilla, que marcó su único gol a los dos minutos, en centro de Domenech, que se le escapó de las manos a Roa, acudiendo oportuno al remate Moya, que marcó de fuerte disparo.

Se destacaron por el Melilla Pistón, Ibáñez, Herrero y Barraquero, y por el Onteniente, Roa, los defensas y Arestani.—Alfil.

CALVO SOTELO, 1; VALLADOLID, 1

Puertollano, 17.—Alineaciones:

Calvo Sotelo: Arbea; Gabiola, Marquitos, Larrea; Portilla, Valderas; Posada, García, Paredes, Cortés y Alonso.

Valladolid: Calvo; Miche, Pini, Pinto; Echarri, Panchulo; Melo, Juanito, Martínez, Conesa y Plácido.

Arbitró el señor Morilla, del Colegio Andaluz, que estuvo bien en líneas generales.

Los goles se registraron en el segundo tiempo. A los nueve minutos, Plácido ejecutó el primer gol vallisoletano. Medio minuto después García pasa a Paredes, quien de cabeza establece el empate que habría de ser definitivo.

Ha sido un partido netamente defensivo por parte del Valladolid con Echarri como defensa-escoba. Los constantes ataques del Calvo Sotelo se han estrellado una y otra vez con la defensa, perfectamente organizada del Valladolid. El dominio del Calvo Sotelo ha sido aplastante pero infructuoso. Ha conseguido once córners contra tres. El Valladolid es el mejor equipo de los que han pasado por Puertollano.

Han destacado en el Calvo Sotelo Portilla, Paredes y Cortés. En el Valladolid, Pini, Echarri, Calvo y Martínez.—Alfil.

MALLORCA, 2; RECREATIVO DE HUELVA, 1

Palma de Mallorca, 17.—Alineaciones:

Mallorca: Vicente; Doro, Bolao, Sans; Amador, Forteza; Morón, Aramendi, Achuri, Boy y Sánchez.

Huelva: Emery; Rentería, Santos, Poceiro; Román, Cardo; Bringo, Mateo, Marcaida, Fede y Suárez.

Arbitró Peiro, con pocos errores, pero dejándose protestar demasiado sus decisiones.

El primer tiempo terminó con empate a cero. A los cinco minutos del segundo tiempo, Boy remató raso un centro de Morón e inauguró el marcador para los locales. A los 15, en un barullo ante la meta mallorquinista, Román consiguió el empate. Faltando un minuto para terminar el encuentro, se lanzó un córner contra la meta onubense. Todo el conjunto local estaba en la puerta y fue el defensa Doro el que de certero cabezazo obtuvo el tanto de la victoria, protestado por algunos jugadores del Huelva.

El encuentro ha sido de claro dominio del Mallorca, que ha tenido muchas ocasiones de marcar. No obstante, el juego local ha carecido de cohesión y profundidad, flojeando los volantes y algunos delanteros. El Huelva se defendió bien con entusiasmo e implacable marcaje y a ratos contraatacó peligrosamente.

Dirigió desde la banda a sus jugadores el nuevo entrenador del Mallorca, César, a quien el público aplaudió al hacer su aparición en el campo

TENERIFE, 1; CONSTANCIA, 0

Santa Cruz de Tenerife, 17.—Alineaciones:

Tenerife: Gómez; Molina, Felipe, Martín; Borredá, Santiago; Gilberto, José, Juan, Evaristo y Paquillo.

Constancia: Vilar; Ponce, Marcelino, Seguí; Magín, Chares; Santi, Jiménez, Currucale, Tugores y Beitia II.

Arbitró bien el señor David.

Tanto el Tenerife como el Constancia han justificado plenamente el lugar que ocupan en la tabla de clasificación. El encuentro ha sido el peor que nunca se haya visto en el estadio tinerfeño. Tanto uno como otro equipo jugaron en forma desastrosa oyendo constantemente palmas de tango. El Tenerife dominó en el primer tiempo facilitada su labor por la defensiva de los mallorquines. Finalizó la primera parte con empate a cero.

En la segunda mitad, también de flojísima calidad, fue superior el dominio del Tenerife aunque el Constancia realizó algunos ataques peligrosos. Faltando cinco minutos para terminar el partido y cuando ya el público desfilaba, Santiago, en una melee ante la meta de Vilar logró el tanto de la victoria.

Los dos equipos fueron despedidos por el público con fuertes protestas.

Por el Tenerife no destacó ninguno. Por el Constancia los mejores fueron su portero, Santi y Beitia II.—Alfil.

ALGECIRAS, 2; HERCULES, 0

Algeciras, 17.—Alineaciones:

Hercules: Bilbao; Albert, Martínez, Quetu; Vila Torres; García, Cortés, Arana, Zaqui y José Juan.

Algeciras: Omits; Garré, Nelly, Rafaelín; Cardo, Gerardo; León, Bruna, Tapia, Joselín y Moli.

Arbitró muy mal el señor Herreros.

En la jugada inicial Tapia lanza un disparo que sale fuera. Un minuto después es Arana el que tira mal. El juego, en los primeros momentos es de dominio alterno con ambos equipos al ataque. A los doce minutos, Moli recoge un balón, dispara muy fuerte y Bilbao detiene muy bien. Se juega con mucha rapidez y a los 22 minutos Tapia dispara muy bien y consigue el primer gol. A los 31 minutos Joselín saca una falta, recoge Tapia y de un tiro muy duro marca el segundo gol. El juego se desarrolla a mucha velocidad y el Hércules busca acortar distancias sin conseguirlo.

En el segundo tiempo el juego baja mucho de calidad respecto al primero y el Hércules aprovecha esta circunstancia para dominar, pero sus delanteros se pasan mucho la pelota y no ensayan el disparo a la puerta. A los 30 minutos es expulsado el defensa algecireño Garré, al parecer, por intento de agresión a un contrario.

Destacaron por el Hércules Quetu, Torres y Martínez. Por el Algeciras, Tapia, Joselín, Omits y Nelly fueron los mejores.—Alfil.

ABARAN, 0; GRANADA, 4

Murcia, 17.—Alineaciones:

Abarán: Albadalejo; Bejarano, Rincón, Joselín; Luna, Toledo; Ceballos, Marsal, Martos, Moreno y Monovar.

Granada: Otero; González, Carolo, Dámaso; Tinas, Lorenzo; Santos, Almagro, Miguel, Antoniet y Román.

Arbitró el señor Ibáñez Alarcón, que no gustó.

A los cinco minutos del primer tiempo Miguel logra el primer tanto al rematar fuerte y de cerca. A los 13 minutos, el mismo jugador, a pase de Román, consigue el segundo. A los 25 es nuevamente Miguel de cabeza quien obtiene el tercero y a los 37 minutos, Román, en jugada personal, logra el cuarto.

Se anularon goles a Román, a los 16 minutos del segundo tiempo, por ofside, y a Moreno, del Abarán, a los 45 minutos del primero.

Resultó lesionado Rincón que pasó a jugar como figura decorativa durante todo el segundo tiempo.

El Abarán jugó muy mal, fallando todas sus líneas. El Granada hizo un partido completo, sobresaliendo su defensa y delantera.

En el equipo local se hizo sentir la lesión del central Rincón. No obstante, la victoria de los granadinos es merecida.—Alfil.

M.C.D.2022

NOTICIAS DE ULTIMA HORA

Trágico accidente en Orense

Se despeña un autobús de viajeros por un precipicio de cien metros

Cuatro muertos, diez desaparecidos y trece heridos de gravedad, es el primer balance de la catástrofe

Orense, 19. — Equipos de rastreadores exploran una extensa zona del embalse de San Esteban, donde en las primeras horas de anoche se precipitó un ómnibus de viajeros correspondiente a la empresa «Unión Industrial», de Monforte de Lemos, cuando regresaba a la referida localidad lucense, después de una feria que se celebró en el pueblo orensano de Castro Caldelas. El ómnibus, que estaba conducido por Luis Corujo, de Monforte de Lemos, se precipitó, entre los kilómetros nueve y diez de la citada carretera, dentro de la provincia de Orense, por un terraplén de unos cien metros, deshaciéndose a consecuencia de los golpes y llegando finalmente al agua, en donde se sumergió.

Los heridos que han sido rescatados a base de cuerdas echadas desde la carretera, por lo escarpado de las orillas, o que lograron alcanzar éstas a nado valiéndose de sus propios medios, dicen que la confusión fue espantosa. Que hacía veinte o veinticinco minutos que habían salido de Castro Caldelas y todos iban charlando y tranquilos cuando de repente, el coche se inclinó de la parte derecha y volcó hacia adelante, saliendo rechazado en su caída por un tremendo golpe, al que siguieron otros, mientras que se precipitaba por el talud, saltando cada parte del vehículo por su lado. En este descenso muchos viajeros quedaron ya tumbados entre las rocas y los arbustos, salvándose así de una muerte segura. Después de un tiempo que les pareció muy largo, pero que realmente solo fue el que tardó el coche en recorrer los cien metros de terraplén, los viajeros que no habían quedado aprisionados entre el ramaje durante el descenso, se encontraron en el agua.

Los heridos aseguran que las cajas de madera y los utensilios de este mismo material que iban sanos sobre la baca del coche y otros dentro de éste y que quedaron libres al partirse el vehículo, fueron las que realmente salvaron la vida a muchos de los que ahora se encuentran lesionados o ilesos, ya que gracias a estas maderas pudieron flotar sobre el río y alcanzar con cierta facilidad la orilla.

El alcalde de Monforte, don Guillermo Fernández Otero, que por ser monfortinos los viajeros ha pasado una buena parte de la noche en el lugar de la catástrofe y que otra vez ha salido para allá, nos ha comunicado esta mañana que existe mucha imprecisión en las informaciones de este suceso, por cuanto lo realmente difícil, al menos por el momento, es saber el número de viajeros que iban en el coche, por cuanto ya se conoce lo que muchas veces sucede con los vehículos de feria. Cree, sin embargo, que la cifra exacta de los ocupantes dará el número de los desaparecidos que haya. Por el momento, y por nuestra parte, podemos asegurar que se hallan heridos de carácter grave o menos grave, los siguientes:

José Díaz Valcárcel, Severino Gómez Díaz, Evaristo Díaz González, Manuel Vázquez Salgueiro, Francisco Arista y José Rodríguez González; todos ellos están hospitalizados en clínicas de Monforte o de Lugo y pertenecen a diversos Ayuntamientos de las dos provincias.

Además, pasaron a sus domicilios en Monforte, una vez curados, los siguientes lesionados:

Enrique López González, Lino González Díaz, Justo Rodríguez Martínez, Secundino Gómez Díaz y Alberto Luján López.

En Monforte de Lemos fue asistido y falleció poco después, don Manuel Gómez, conocido por el «Troitas», a causa de su afición a la pesca. El finado era de Villamarín, en la provincia de Orense. Se rumorea insistentemente esta mañana acerca de la desaparición de un señor, que no ha sido encontrado, llamado don Daniel Cuadrado Arroyo, y asimismo seguía asegurándose que un matrimonio de cuyas señas personales no se sabe gran cosa y sí que la mujer se llamaba Socorro, que fue visto poco después del accidente río abajo, los dos flotando sin vida. No obstante, sus cadáveres a primera hora de esta tarde, no han sido hallados.

El temporal de lluvias, el corte casi vertical por algunas laderas desde la carretera al río Sil y el revuelto estado de las aguas debido al agua caída, hacen extraordinariamente difícil la exploración del río.

Esta mañana iba a intentarse llegar hasta donde se encuentran los restos del ómnibus, para comprobar si existe entre ellos atrapado algún viajero.

De todas formas, como hasta estos momentos se desconoce el número exacto de los viajeros que iban en el autocar siniestrado, no puede precisarse el número exacto de víctimas.

Las noticias que llegan a esta ciudad sobre el accidente son muy contradictorias, ya que por una parte se señala que hay más personas muertas y, por otra, se indica que están a salvo casi todas ellas y no hay más víctimas que las conocidas.

El accidente ha causado una profunda impresión en toda la comarca del Sil, tanto en la provincia de Orense como en la de Lugo, y pese a las dificultades de acceso hasta el punto donde se produjo aquél y a las torrenciales lluvias que caen, muchas personas se han trasladado en las primeras horas de la mañana a dicho lugar, abandonando sus hogares, para prestar auxilio a las posibles víctimas que aun lo necesitaran y, para presenciar los trabajos de rescate de los restos del ómnibus.—Cifra.

PRIMERA RELACION DE VICTIMAS

Orense, 19. — Cuatro muertos, diez desaparecidos y trece heridos de diversa gravedad, es el balance provisional del trágico accidente ocurrido ayer en esta provincia, en las proximidades de Castro Caldelas, al despeñarse un autobús de viajeros por un precipicio de cien metros de altura y caer en el embalse de San Esteban. El accidente se produjo poco antes de llegar al puente de La Abeleda, justamente entre los kilómetros 9 y 10 de la carretera de Castro Caldelas a Monforte de Lemos. Se cree que el accidente se produjo por la rotura de una mangueta del vehículo. También se conoce que el autobús llegó destrozado al fondo de la cola del citado embalse.

Aunque no se sabe con exactitud el número de muertos habidos, desde Monforte, adonde fueron llevados rápidamente los heridos, informan que por el momento se sabe de cuatro muertos: Manuel Gómez Valdelobo «El Troitas», casado y vecino de Villamarín; Daniel Cuadrado Arroyo, industrial de Monforte, y Camilo Gómez Gómez, también natural de Monforte, y su esposa Socorro.

Se dice que en el autobús iban 23 personas. Las operaciones de salvamento han sido muy difíciles, por lo escarpado del terreno y la falta de visibilidad, ya que se desarrollaron de noche. Fue necesario ir a buscar cuerdas y otros utensilios para las operaciones de rescate, a más de siete kilómetros de distancia.

Los 13 heridos fueron trasladados a una clínica de Monforte, donde fueron asistidos. Otros dos heridos, cuyo estado era de mayor gravedad, fueron llevados a Lugo. Se trata de Antonio Rodríguez López, vecino de Monforte y José Díaz Valcárcel. En otras clínicas de Monforte, han sido internados con contusiones y heridas de pronóstico reservado, y fractura de costillas varias otras personas.

El suceso ha producido honda impresión en todo el valle de Lemos, y en la zona de Castro Caldelas. Las víctimas del desgraciado accidente eran muy conocidas en la comarca. Se da la circunstancia de que en la semana anterior, concretamente el martes, día 12, se registró en El Courel, otro gran accidente de carretera con 4 muertos y 11 heridos.

Continúan las operaciones de rescate y exploración, pero con grandes dificultades debido a la inclemencia del tiempo, pues está lloviendo desde hace más de 48 horas, con gran intensidad.—Cifra.

Llega a Madrid el ministro de Hacienda de Madagascar

Madrid, 19.—Por vía aérea, procedente de París, llegó esta mañana el ministro de Hacienda de Madagascar, don Víctor Miadema, a quien acompañaba el director general de Finanzas.

Su viaje, de carácter oficial, tiene por objeto la firma de un acuerdo entre España y dicho país.

En Barajas, para recibirles, se encontraba una representación de los Ministerios de Asuntos Exteriores, Comercio y Hacienda.—Cifra.

Devastador temporal en las costas donostiarras

El Ayuntamiento de San Sebastián se reúne en sesión especial para adoptar medidas

Doscientas embarcaciones entraron de arribada forzosa en el puerto

GRANDES DESTROZOS EN ALGUNAS CALLES

San Sebastián, 18. — El golpe de mar que sufrió parte de esta ciudad causó los principales destrozos en el Paseo de José Antonio, que presenta un aspecto desastroso, con socavones de varios metros de profundidad.

Las fuerzas del agua derribó parte del muro próximo al cine «Miramar» y bastantes metros de barandilla del citado paseo.

También ha sufrido desperfectos la ermita de los caídos del «Baleares».

En la bahía de La Concha, el temporal produjo daños en el Club Náutico, en el edificio del balneario de La Perla y en las cabinas de la playa. Asimismo sufrió destrozos en gran parte de la iluminación especial.

En el Paseo del Tenis, hay que lamentar desperfectos en la iluminación y en el muro de defensa.

Los servicios municipales, y los bomberos, proceden a la limpieza de las calles de la parte baja, que están llenas de arena y escombros, sobre todo en las calles de Soralupe, Aldamar y San Juan, hasta el Mercado Central de pescados.

El alcalde acompañado de los técnicos, recorre las zonas afectadas.

Se ignora todavía la cuantía de los daños, pero se cree que serán elevados.—Cifra.

SE REUNE EL AYUNTAMIENTO DE SAN SEBASTIAN

San Sebastián, 18.—Durante toda la mañana, los servicios municipales de bomberos han permanecido trabajando incesantemente en la retirada de escombros de las calles afectadas por el temporal que se inició durante la pleamar.

Por la tarde, fuerzas de la guarnición, cedidas al Ayuntamiento por el gobernador militar de la plaza, se han unido a las brigadas de obreros en su tarea, que se ha visto penosamente dificultada por la lluvia que caía incesantemente y el fuerte viento reinante.

La pleamar de las 5'25 de la tarde era esperada con inquietud en toda la ciudad, pero sus efectos no han causado nuevos destrozos semejantes a la anterior, pero sí ha empeorado el estado de la zona ya batida, especialmente en la plaza de José Antonio y Paseo de Salamanca, así como a lo largo de todo el muro de la costa. La playa de La Concha ha sufrido cuantiosos daños, así como también la de Gros, que ha quedado sin arena por efectos de las altas mareas. Los dos colectores más importantes de la ciudad han sufrido cuantiosos daños.

El Ayuntamiento se ha reunido esta tarde, reunión a la que han asistido concejales y técnicos, con el fin de hacer el primer balance de la situación provocada por el temporal y mañana a las doce, la Corporación se reunirá de nuevo, con carácter extraordinario, para dar estado oficial a la situación y proceder en consecuencia, ya que la magnitud de los daños desbordan las posibilidades tanto en el orden técnico como desbordan las posibilidades del Ayuntamiento, tanto en el orden técnico como en el económico.

De todos los pueblos de la provincia guipuzcoana enclavados en el litoral se reciben noticias sobre daños causados, especialmente en Zarauz, Guetaria, Zumaya y Deva.

La estación costera instalada en el monte Igueldo informaba esta tarde que hay unos treinta barcos del litoral que se encuentran capeando el temporal, sin que puedan entrar en los puertos. Anuncia igualmente la estación radiotelegráfica que no se ha producido afortunadamente ningún naufragio.—Cifra.

MUCHAS EMBARCACIONES PESQUERAS, EN PELIGRO EN LAS COSTAS DE VIZCAYA

Bilbao, 18. — Desde ayer a media mañana, debido al fuerte temporal del noroeste, con marejada gruesa, que reina en el Cantábrico, no ha salido ningún barco del puerto de Bilbao y han entrado varios de arribada forzosa, entre ellos el «Ario», en lastre, y el «Miguelín Pombo», con carga general.

La mar gruesa está haciendo realmente muy peligrosa la navegación en todo el Golfo de Vizcaya, colocando en grave riesgo a muchas embarcaciones pesqueras y especialmente, a los buques mercantes que se dirigen a los puertos del norte o traen rumbo a Bilbao.

Los 19 restantes náufragos del «Fossum» son esperados aquí esta madrugada. Vienen a bordo del buque danés «Kim», que, primeramente, puso rumbo a Newcastle y, posteriormente, se ha visto obligado, al parecer, a dirigirse al puerto bilbaíno por la misma causa del temporal reinante.

EN LAS COSTAS DE CANTABRIA

Santander, 18. — El temporal de hoy en la costas santanderinas ha sido de gran violencia, pero los daños no han correspondido a su espectacularidad. En la segunda playa del Sardinero, donde ha tenido mayor fuerza, ha desmantelado la casa de Baños de Madera, y por cuya desaparición abogaban los santanderinos, y producido daños en un muro de contención y en dos restaurantes. La fuerza de las olas al penetrar en uno de éstos, arrancó mesas y sillas y varias de éstas quedaron prendidas en las ramas de algunos árboles cercanos al Parque Municipal.

Desde primeras horas de la tarde un gran gentío se sitúa en el Sardinero para contemplar el dramático paso por la boca del puerto de las numerosas embarcaciones que buscan refugio en el mismo. No hay noticias de desgracias personales.—Cifra.

VIOLENCIA EN LAS COSTAS GALLEGAS

Vigo, 18. — Después de varios meses de tiempo casi veraniego, el invierno, con sus temporales, ha hecho su aparición en las costas gallegas y ha afectado especialmente a las instalaciones marítimas, donde se ha registrado la entrada de numerosos barcos pesqueros, algunos de bandera extranjera, que llegaron de arribada a causa del mal tiempo. La dársena del Berbés está casi repleta y la radio costera se encarga de transmitir continuas llamadas de aliento para aquellos que se encuentran muy lejos del litoral o en camino hacia sus costas, capeando el temporal.

El «Masso 34», un bou de la empresa «Mar», entró en puerto trayendo a bordo el cadáver del patrón de costa, Braulio Cipriano Torrada García, de 39 años, que cuando inspeccionaba varios aparatos de a bordo recibió tan fuerte golpe que murió en el acto.

El «Marola», también de la misma empresa, que con el «Masso 25» forma pareja, navega desde el Gran Sol remolcado por este último, que ha solicitado auxilio a través de la radio, ya que el remolque no puede resistir los embates del mar y de las grandes olas. El «Mar 11» salió en su busca para reforzar las amarras y ayudar a las tareas de salvamento del barco. Se espera que los tres entren esta noche en puerto sin más novedad que la rotura del timón del «Marola».

En los muelles comerciales se encuentran mercantes de distintas nacionalidades. Entre estos buques figuran el «Angelik», griego; el rumano «Galatia»; «Yuki Hansen», danés; «Atca», italiano, y el belga «Nrwal».—Cifra.

CATORCE TRIPULANTES DE DOS COSTEROS, SALVADOS

La Coruña, 18. — Catorce tripulantes de dos costeros fueron salvados durante la pasada noche de perecer ahogados, en las inmediaciones del puerto de Cariño.

En el citado puerto se hallaban de arribada los cargueros «Maruxa», con abonos, y el «Alberdi», con madera. A consecuencia del fuerte temporal, el primero sufrió rotura de un cable y otro le obstaculizó toda maniobra al enrollársele en la hélice. En su auxilio acudió el segundo, que no pudo hacer nada, ya que otro cable complicó la situación. Ambos fueron lanzados por el viento fuera del puerto.

El «Maruxa» se fue contra la playa y quedó en seco, aunque se confía en salvarle. El «Alberdi» pudo ser fondeado.

Esta noche juega en Río el Atlético de Madrid

Contra el Flamengo, en el torneo cuadrangular

Río de Janeiro, 19. — El club de fútbol Atlético de Madrid se enfrentará esta noche en el estadio de Maracana al equipo brasileño Flamengo, en encuentro valedero para el torneo cuadrangular, conmemorativo de la fundación de la ciudad de Río.

El vencedor del encuentro de esta noche se enfrentará al Vasco de Gama, vencedor en el partido inaugural, el pasado domingo, de la selección nacional de la Alemania Oriental, en el encuentro final del torneo. Este partido final se celebrará el próximo jueves, en el estadio de Maracana.

La mayoría de los jugadores españoles, excepción hecha de Martínez Jayo, Polo, Eulogio Martínez, Griffa «Espanhol» y Madinabeitia, llegaron el pasado domingo. Estos últimos tuvieron que aplazar su viaje debido a su confrontamiento con el equipo de Las Palmas, valedero para el campeonato español de primera división. —Alfil.

REPRESENTANTES RAMO ALIMENTACION

vendedores jóvenes y dinámicos, necesita nueva industria de Confitería en Madrid. Altos ingresos a base de comisión. Imprescindible introducidos en el ramo. Escribir al apartado 6.059. Madrid.

Guia MEDICA

DOCTOR CALLEJA
MEDICINA Y CIRUGIA DE LA MUJER.—PARTOS
Ignacio Martínez de Azcoitia, 9, 2.º
Consulta de 12 a 2.—Teléfono 3400

CESAR ROJO DEL NOZAL
Jefe de los Servicios de Puericultura del Estado por oposición
Especialista de niños de la Casa-Cuna y Hospital Provincial
Consulta: Teniente Velasco, 28, 3.º — Teléfono 3420
Domicilio: José Antonio, 18, 3.º — PALENCIA

LUIS BRAVO POLO
CLINICA DENTAL — RAYOS X
ENFERMEDADES DE BOCA Y DIENTES
Diplomado en Medicina del Trabajo
Consulta, de 10 a 1. Barrio y Mier, 5, 1.º — Telf. 3507
En Venta de Baños, de 4 a 6. Calvo Sotelo, 15

A. PALOMO TURZO
PUERICULTOR TITULADO
ENFERMEDADES DE LOS NIÑOS
RAYOS X
C/ Don Sancho, 16 — PALENCIA
(Edificio Banco Español de Crédito)

Miguel Casado González
ENFERMEDADES Y CIRUGIA DE LOS OJOS
EX-INTERNO DE LA CASA SALUD VALDECILLA
Consulta de 12-2 y de 4-6
Avenida República Argentina, 6, 2º

Dr. J. A. LEDO POZUETA
Trastornos Circulatorios Periféricos
Cirugía Vascular
Núñez de Arce, 4. Telf. 2-25-45
VALLADOLID

LAS MEJORES OBRAS DE LA LITERATURA UNIVERSAL. EXPOSICION PERMANENTE, EN L. G. DIARIO-DIA

SANTIAGO MORO
Médico Consultor, Jefe de los Servicios de Puericultura y Pediatría del S O E
RAYOS X
Consulta de 12 a 2 y de 5 a 7
Mayor, 116, 2.º, Telf. 1451

ESTE LUGAR LE ESPERA..

Es el escenario diario de su vida profesional. Vd. imprime su personalidad a su empresa a través del aspecto de sus oficinas.
Los muebles metálicos de Sistemas A. F., confieren a su despacho ese carácter de eficacia y dinamismo que está en su propio estilo.
Para el mayor rendimiento de su empresa, la mayor calidad de su mobiliario.

CALITAX CONTROL DE CALIDAD

Domicilio Social: Avenida de José Antonio, 15
Teléfonos 221 38 92 - 231 23 44.-Madrid (14)
Factoría: Antonio López, 243 - Teléfono 269 80 06 - 6 líneas - Madrid (19), Exposición: Peligros, 1 Teléfonos 232 32 30 - Madrid (14)

SISTEMAS AF

EL MUEBLE ES EL SISTEMA... EL SISTEMA ES AF

CONCESIONARIO: PAPELERIA MERINO - Mayor, 43 - Teléfono 2033

M.C.D.2022

La vida en la Región

La Medalla de Oro de la ciudad de Béjar, al Colegio Salesiano

Nueva organización de 18 zonas, para reuniones sacerdotales, en Santander

BURGOS

BURGOS PROVINCIA PILOTO EN EL PROGRAMA NACIONAL DE PROMOCION PROFESIONAL OBRERA.—El gobernador civil ha recibido la visita del representante de la Gerencia del programa de Promoción Profesional Obrera y jefe de la División Mecánica del Gabinete Técnico de la misma, don Francisco Martínez Moratalla, a quien acompañaba el delegado provincial de Trabajo.

La entrevista tuvo por objeto el de informar a la primera autoridad civil burgalesa de la inmediata puesta en marcha en la provincia de los veinte cursos de adiestramiento con que va a comenzar su actividad dicho programa, en el cual tiene Burgos el papel de «provincia piloto».

En la próxima semana llegarán a Burgos las primeras unidades móviles de enseñanza, para emprender inmediatamente su actuación formativa en los puntos de la provincia inicialmente escogidos, y a partir de los cuales irá extendiéndose su acción a las restantes localidades provinciales donde sea necesario.

UN PLAN GENERAL DE ABASTECIMIENTO DE AGUAS Y SANEAMIENTO POR 910 MILLONES DE PESETAS. — La Corporación Provincial, en la sesión celebrada el pasado día 16 de enero, a la que asistió el gobernador civil de la provincia Sr. Perlado, se aprobó, entre otras cosas, una propuesta de la presidencia, ostentada por el Sr. Dancausa para la ejecución de un plan general de abastecimiento de aguas y saneamiento de la provincia.

El plan trata de realizar en siete anualidades y dentro de un régimen consorciado de auxilios estatales, obras de abastecimiento primario, de distribución domiciliaria y de saneamiento de aguas. En el primer caso, el plan beneficiará a 993 pueblos, con un censo de habitantes de 184.093, y en el segundo a 1.022 localidades, con 199.569 habitantes. Respecto al saneamiento serán beneficiados 1.057 municipios, que totalizan 204.081 habitantes.

El presupuesto económico del plan general se cifra en 910 millones de pesetas.

LOGROÑO

EL PRIMER PEREGRINO. — Aunque ya han ido por delante algunos peregrinos, en Logroño califican de primer peregrino jacobeo del año al joven novelista José Antonio Vizcaíno, Premio Bullón de novela por su obra «El salvaje» ,que sigue la ruta compostelana.

Parece ser que el mismo ha constituído un consorcio con Camilo José Cela, fundador de una colección de libros de viajes que llevan por título general «Botas de siete leguas», para realizar la segunda novela de la serie, que Vizcaíno titulará «De Roncesvalles a Santiago». La primera la realizó Cela, con el título «El viaje al Pirineo de Lérida».

SALAMANCA

LA MEDALLA DE ORO DE LA CIUDAD DE BEJAR AL COLEGIO SALESIANO. — El próximo día 31 se hará entrega al Colegio Salesiano, de la medalla de oro de la ciudad de Bejar, como reconocimiento a la labor pedagógica y social que lleva haciendo en la localidad desde hace 31 años.

El acuerdo de otorgar esta medalla lo tomó la Corporación Municipal el pasado día 11 y se entregará el 31 que es la festividad de San Juan Bosco, sumándose así al cincuentenario de la AA. Salesianos.

SANTANDER

NUEVA ORGANIZACION DE 18 ZONAS PARA REUNIONES SACERDOTALES. — El «Boletín Oficial de la Diócesis» publica una disposición del Prelado de Santander Dr. D. Eugenio Beitia, por la que se designan dieciocho comarcas naturales de la provincia, para el diálogo formativo y pastoral de los Sacerdotes.

Las reuniones serán presididas por los señores Arciprestes de la comarca y orientadas por dos Sacerdotes elegidos entre los asistentes en cada demarcación. Los treinta y seis representantes de todas las zonas se reunirán en Santander con la Comisión Episcopal y recibirán de la misma los guiones y normas de actuación.

Distribuidores para Palencia

Gran FABRICA de perfiles ranurados para ESTANTERIAS METALICAS y otros usos, necesita distribuidor en PALENCIA y PROVINCIA. Indispensable disponga de local, vehículo propio, organización de ventas y dispuesto a efectuar una compra inicial para tener un stock de nuestros fabricados. Dirigirse a INDUSTRIAS MUPERSA.

Acacias, 23 **VALENCIA (9)**

anuncios por palabras

Alquileres

INTERESA local o comercio, venta o alquiler. Razón, Juan González. Martín Calleja, 2.º Corralillo número 5, segundo, derecha. Palencia.

SE ALQUILA local amplio, adaptado para cualquier industria. Valentín Calderón, 3, frente al Instituto Nacional de Previsión y del Ambulatorio del Seguro de Enfermedad. Informes en la misma casa, 2.º piso, izquierda. Sr. Mateos.

CEDO en arriendo piso nuevo, calefacción central, sitio céntrico. Informes, Juan de Castilla, núm. 4, 1.º, derecha.

Automóviles

ALQUILER sin chofer Seat 600-D, Seat lujo 1.500. Ultimos modelos. Autos Espino. Avenida Cuba, 2. Teléfonos 1764-3631.

AGENCIA España. Academia conductores, enseña mejor, aprueba antes. Don Sancho, 16. Teléfono 2258.

AUTO Escuela Carmelo, le enseñará a conducir pronto y bien. Martínez de Azcoitia, 3, Junto Banco Santander.

VENDO Seat-C, Peugeot 203, Opel. Garaje Arturo. Casado (Alisal.

Compras

COMPRAMOS cartón, una peseta kilo. Dr. Cajal, 3. Teléfono 3805.

COMPRAMOS baterías viejas de camiones, coches y tractores, 7 pesetas kilo. Dr. Cajal, 3. Teléfono 3805.

GANADEROS: Maíz, almortas, yeros. Cereales Royuela. Alisal, 29.

CHATARRERIA Sergio. Compra de hierros y metales viejos. Obispo Barberá, 3. Teléfono 1793.

COMPRAMOS toda clase de lanas y cambiamos por colchones Flex y Pikolín. Colchonería Lana Flor. Becerro de Bengoa, 9.

CEBADA cervecera especialmente producida y seleccionada para siembra. Pago a septiembre. Antes de contratar consulte precios y condiciones. Polvorosa. Frómista.

COMPRO jaula pollitos primera edad. Avícola Arroyo. Paseo El Otero, 21. Teléfono 4958.

SE DESEA comprar chabola en la falda del Monte, bien situada. Informes, en esta Administración.

Enseñanzas

CLASES: Cultura, Bachiller. Fleming, 4, 2.º, izquierda. (Frente Campo Juventud).

Fincas

NECESITO solares o casas para derribo. García de Lamo. Cura, 1. Palencia.

VENDO piso. Modesto Lafuente, 27, cuarto A. Casas Roldán.

Ganados y aves

VENDO tres vacas próximas criar. Luis Pérez. Carrión de los Condes.

VENDO dos mulas a elegir. Honorio. Hornillos de Cerrato.

VENDO cerdos 60 a 100 kilos; 60 ovejas emparejadas. Timoteo López. Villatoquite.

VENDO rebaño de ovejas plena producción. Edelmiro. Villaviudas.

VENDO cerdo 130 kilos. Julián Domínguez. Abastillas.

VENDO dos cerdos York, cebados; 30 ovejas preñadas, 11 cancinas, seleccionadas. Puebla Valdavia. Prudencio.

HUBBARD. El mejor pollito de carne del mundo por su mayor índice de conversión en menos tiempo. Pedidos a Comercial Avícola por riguroso turno. República Argentina, 16. Teléfono 2519.

VENDO 66 ovejas pariendo. Acacio del Collado. Villameriel.

VENDO pollitas Hy-Line. Garantizadas un mes en adelante. Félix. Frómista.

VENDO macho 12 años, 7 dedos, mula 7 años, 5 dedos, toda prueba; aperos. Gala. Portillejo.

VENDO dos jatos 300 kilos. Paredes de Nava. Manuel Infante.

VENDO 70 ovejas emparejadas con lechazos de salida. Emilio Vicente. Villatoquite.

VENDO cerdo 120 kilos. Carmen García Hoz. Osorno.

VENDO una vaca próxima criar. Quinciano Escudero. Calzada de los Molinos.

VENDO 46 ovejas, 40 emparejadas. Ramiro Gutiérrez. Abastas.

VENDO 50 ovejas paridas y pariendo. Ignacio Jato. Becerril de Campos.

Maquinaria y Reparaciones

RIEGO por aspersión. Equipos para ser movidos por tractor o con motor. Motores a gas-oil y eléctricos. Grupos para uso doméstico. Bombas, mangueras, accesorios. Cultivadores de muelles flexibles. Almacenes maquinaria Ortega y Ortiz de Zárate.

NEUMATICOS, correas de ventilador, correas trapezoidales. Navamuel. Casado del Alisal. E. Teléfono 1937.

ARADOS para tractor, gradas, cultivadores, niveladoras, bombas, motores, cosechadoras, rastrillos, básculas, correas, cojinetes, vertederas «Triplex», aceites, grasas, recambios. Almacenes Pinacho.

Trabajo

SE NECESITA asistenta. Bar Salamanca. Onésimo Redondo, 5.

CONTABLE primera, necesitamos para fábrica de harinas. Apartado número 92 de Palencia y Oficina de Colocación.

SE NECESITA pastor. Gaudencio Mínguez. Castrojeriz.

SE NECESITAN tractoristas bien remunerados. Cooperativa Támara de Campos.

APRENDIZ de 14 a 15 años. Comercio Vaquero.

SE NECESITA asistenta. General Amor, 7. 2.º.

GARCIA. Almacén de maderas. General Mola. 148 y General Goded. 39

SE OFRECE pastor en Cabañas de Castilla. Mariano Ortega.

SE NECESITA asistenta y mujer de limpieza. Calle Comandante Ramírez, núm. 8. Palencia.

CHICA para tres personas, necesito. Germán. Mayor, 142.

SIRVIENTA fija, se necesita, buen sueldo. Informes, esta Administración.

CHICA de servicio para Madrid, se necesita, con informes. Mayor, 63, segundo.

SE NECESITA sirvienta, buen sueldo. Mayor, 63, 1.º.

SE NECESITA chica de servicio. Casa Vena. Avenida Santander, 6. Teléfono, 1829.

NECESITASE muchacha y asistenta. Mayor, 49, 1.º

Traspasos

SE TRASPASA cantina céntrica, oportunidad. Tratar, Mariano García. Plaza España, 4. Palencia.

Varios

VISITE el Trust del Mueble, paraninfo de elegancia mobiliar. Muro, 2 (detrás del Gobierno Civil). Palencia.

URALITA, placas para tejados, tuberías, presión, Drena y ligera, fibromármol, depósitos, canalones, etc. Uralita. Agencia Oficial de Ventas. Avenida José Antonio, 17 Teléfono 1455. Palencia.

VENDO verrón raza y carriola metálica, ruedas goma. Onésimo Redondo, 2. Porro. (Callista).

VENDO tractor 48 H.P., «Zetor»; dos remolques, tres mulas y demás aperos. Mauro Andrés. Becerril de Campos.

Vehículos

VENDO carro varas, seminuevo. Emilio Peña. Perales.

Ventas

TUBOS de cementos, fabricación mecánica, prensados y vibrados, calidad inmejorable. "Jala", S. A. Casado del Alisal, 41.

MADERAS construcción y carpintería, precios muy económicos. Hernando. R. Argentina, 7.

VIGUETAS "Castilla", bovedillas de cemento, ventanas, postecillos cerramiento, soportapostes y toda clase de prefabricados de hormigón. "Jala", S A. Casado Alisal, 41.

TRIPAS frescas, saladas, extraordinarias, una peseta metro, precios especiales revendedores. Santiago González. Paseo Angeles.

CARNE novillo para matanzas, precios año pasado. Carnicería Alfonso Teniente Velasco, 18 (junto a la obra).

TRIPAS, vendo, precios bajísimos; todas clases, por traslado. Estrada, 7.

VENDO remolacha forrajera. Jesús Pérez Sarabia. Carrión.

MATERIAL de derribo, puertas, ventanas, madera y teja. Manflorido, 1.

ALFALFA empacada, vendo 30.000 kilogramos. Teodoro García. Carrión.

VENDO alfalfa empacada. Martín Carpintero. Grijota.

VENDO 42 olmos. Alejandro Balbás. En Torquemada.

SE VENDEN 7.000 kilogramos alfalfa empacada. Carrión. Alfonso Marcos.

HIERBA enfardada, clase superior y barata. Polvorosa. Frómista.

VENDO alfalfa empacada. Jesús Blanco. Meneses de Campos.

CEBADA tremesina, Visa, primera producción para siembra, vende a 5,80 Joaquín Castrillo. Castromocho.

ARBOLES frutales aragoneses, propios este terreno. Pastores, 30.

VENDO ocho mil kilos alfalfa. Pedro García. Osorno.

GANADEROS: se vende alfalfa empacada. Fausto Martín. Calabazanos.

AGRICULTORES: estándose agotando las existencias de "Cebada Cervecera" para siembra, ruego cursen los pedidos dentro del presente mes. Benigno Martín, en Manuel Rivera, núm. 5. Palencia.

SE VENDE vino de cosecha. República Argentina, núm. 12. De 5 a 7.

IMPRESOS EN GENERAL, EN I. G. DIARIO-DIA

ESCENARIOS Y PANTALLAS

ESTRENOS CINEMATOGRAFICOS

PRINCIPAL

«LA ESCAPADA». — Nacionalidad: Italiana. — Producción: Fair Film-Incei-Film Sancro Fim, 1962. — Director: Dino Risi. — Intérpretes: Vittorio Gasman, J. L. Trintignant y C. Spaak. — Fecha de estreno: 17-1-65.

Sin argumento, sin tesis y hasta sin mensaje, puede hacerse cine bueno. Ejemplo de ello, esta película que carece de aquellas tres condiciones que, antes, eran imprescindibles para toda obra dramática.

En la plasmación de unos hechos, simplemente, y en la expresión humana de unos tipos, puede lograrse una obra de arte.

«La escapada» acierta la diana del éxito cinematográfico con estas dos fórmulas; estudios del personal y expresión. Nada más, pero nada menos.

Dos tipos diferentes: un vivales simpático, alocado (reflejo del gamberro al uso) y un tímido estudiante, que viven la aventura habitual, para uno, y extraordinaria, para el otro, de una jornada festiva en los alrededores de Roma.

Con un sentido hondo en el estudio de los caracteres tan dispares, y una habilidad grande en la presentación de los hechos y en la ocurrente expresión de los mismos, Dino Risi —un director con talento, que ganó el premio al mejor director en el festival del Mar del Plata, en 1963, por esta película— busca simplemente escenas, para enlazarlas, con una agilidad narrativa acusada, y franca comicidad.

La interpretación es un valioso elemento también del éxito de esta película, por cuanto Vittorio Gasman hace una extraordinaria encarnación de su personaje (le valió, asimismo, el primer premio de interpretación en la Bienal de Venecia), bien secundado por los demás componentes del reparto, principalmente por su compañero de peripecias, personificado por J. L. Trintignan.

La fotografía en blanco y negro es buena, jugándose bien los escenarios, para prestar al filme el adecuado dinamismo.

Las situaciones y frases ocurrentes abundan, a veces con detalles de dudoso gusto y escenas sugerentes.

En resumen una película divertida que, entre bromas y risas, hace leve anécdota de dos hombres distintos que, también, tuvieron distinto sino en la historia de un día.—**F. Buisán.**

ORTEGA

«BECKET». — Nacionalidad: Inglesa.—Director: Peter Glenville. — Intérpretes: Richard Burton y Peter O'Toole.—Producción: Paramount, 1964.—Fecha de estreno: 17-1-1965.

Que el cine es labor esencial de un director, nos lo viene a demostrar, quizás con más fuerza que ninguna, esta extraordinaria película de Peter Glenville, con cuya realización entra en el ámbito de los directores-creadores.

«Becket» es una auténtica «encarnación cinematográfica» hecha con una base puramente literaria y teatral. «Becket», es, ahora, cine.

Es difícil imaginar nada más literario que la historia dramática de dos hombres del siglo XII —Enrique II Plantagenet y Tomás Becket— que realizó Anouilh, arrastrando ya además la poesía, un tanto artificiosa de «Murder in the Cathedral» de T. S. Eliot, el Premio Nóbel recientemente fallecido.

Glenville ha seguido fielmente el drama de Anouilh; pero su contenido teatral lo ha hecho cine, en una película prodigiosa, en la que cada encuadre constituye, por su belleza plástica y un sensacional e inteligente empleo del color, una verdadera obra de arte.

Peter Glenville nos da el drama de estos dos hombres, el que fuera Santo Tomás Becket o Santo Tomás de Canterbury y el rey de Inglaterra Enrique II, a través de las imágenes de una gran riqueza expresiva, en los primeros planos, en las voces, en los sonidos, y la sustancia del drama histórico y humano, que llegó a ser el drama de toda una época, nos impresiona y nos produce, desde la pantalla, un inigualable placer estético.

Unas veces habrá de contar con los actores, de una gran categoría, como Richard Burton y Peter O'Toole, para en unos grandes primeros planos, asomarnos, por ejemplo, a los ojos de Tomás Becket y que ellos nos digan sin hablar. En otras, buscará la imagen —el movimiento de los caballos en el encuentro de la playa— para expresar el estado anímico de duda que hay en los protagonistas. Nos impresionará siempre con la catedral, tan bien retratada, ya sea en la secuencia general de la consagración del arzobispo, o en la de la excomunión, cuya trascendencia nos calará hondo a través del frío de los muros, de la desnudez del suelo, y del golpe seco de los cirios apagados, que serán las tinieblas exteriores que nos expliquen esa otra oscuridad del alma excomulgada.

Peter Glenville ha hecho cine, cine auténtico, de lo que era teatro y literatura. Y su película es de las que quedan en el recuerdo del aficionado y de las que pueden pasar a la antología cinematográfica. El color, la fotografía, el sonido y la interpretación, todo está sabiamente jugado para lograr un film excepcional, dentro del cual asombra al espectador la genial labor interpretativa de Peter O'Toole, en el personaje del rey y la sencilla, sabia y expresiva sobriedad de Richard Burton, que incorpora al personaje de Becket.—**R. de G.**

REY DON SANCHO

«DESDE RUSIA CON AMOR».—Nacionalidad: Inglesa.—Director: Terence Young.—Intérpretes: Sean Connery, Pedro Armendáriz y Cotte Lenya.—Producción: United Artist, 1963.—Fecha de estreno: 16-1-1965.

Terence Young ya nos deleitó en otra ocasión anterior con una trepidante y divertida película, muy bien realizada, que se llamó «Agente 007 contra Dr. No». Vuelve aquí Terence Young, del brazo del mismo «agente secreto 007», interpretado también por Sean Connery, a darnos otro film de aventuras, en brillante colorido, donde la imaginación hace competencia a la ingenuidad, adobado todo ello, como en la primera ocasión, con guapísimas mujeres que siguen la línea exhibicionista.

El film es un puro pasatiempo y como tal excelente entretenimiento. Está bien realizado y lo de menos es que la línea argumental, peque en sucesos y aventuras de la correspondiente inverosimilitud. Se ha buscado el dinamismo y la espectacularidad y ello se ha logrado, aunque sin llegar, en la trepidante acción, a la brillantez de la primera película.

La interpretación es adecuada al tema, aceptable en unos y no tan acertada en otros. En resumen: se pasa bien.—**R. de G.**

La moda masculina fuerte oposición británico-francesa

(Viene de tercera página)

ingleses claudicar y perder la razón, si es preciso, ante esta nueva moda. Los pantalones en general son muy estrechos, con la excepción de algunos que siendo estrechos, por la parte abajo después de la rodilla son anchos. Tienen una pequeña vuelta en los de sport y sin vuelta los de vestir.

Las chaquetas son cortas, tipo marinero, con aberturas a los lados muy largas. El cuello varía muchísimo según los modelos. Puede ser muy pequeño y muy subido, con cuatro botones o al contrario, larguísimo y estrecho con un solo botón.

SOMBREROS

Y cómo no, para una nueva moda un nuevo sombrero. Vuelven los sombreros a tomar su puesto en el vestir masculino en sus múltiples y caprichosas formas.

Desde luego lo que intenta Cardin y que aún queda por comprobar es poner a Francia a la cabeza de la moda masculina, después de haber logrado este objetivo con la femenina.

A todos nos va a costar mucho trabajo decir: Es un hombre realmente elegante, viste a la francesa. El calificativo de «gentleman» se vendrá abajo por su propia base. Es difícil, pero todo será posible si los franceses sigue el ejemplo de Cardin y los ingleses no se oponen...

ROSA GONI

«EUROPA PRESS».

BOLSA Y FINANZAS

Cotizaciones de los mercados de valores e impresiones de la jornada facilitadas por el BANCO DE BILBAO y la AGENCIA CIFRA correspondiente al día 19 de enero de 1965

BOLSA DE MADRID

BANCOS: Exterior, 572. — Central, 1.150. — Banesto, 1.308. — Hispano, 953. — Rural, 268. — Popular, 808. —Mercantil, 389.

ELECTRICAS: H. Española, 364,50. —Nansa, 128. — Sevillana, 219. — Madrileña, 250. — FECSA, 279. — Fenosa, 274. — Leonesa, 176,75. — Chorro, 179. — Reunidas Zaragoza, 179.—Moncabril, 132.

SIDEROMETALURGICAS: Auxiliar FF. CC., 104. — Material y Construcciones, 83. — Seat, 294. — Santa Bárbara, 64. — Altos Hornos, 99. — Santa Ana, 116,50.

MINERAS: Duro Felguera, 69. — Rif, 180. — Guindos, 69,50. — Ponferrada, 482.

QUIMICAS: Industrias Aragonesas, 148,50. — Explosivos, 173. — Petróleos, 541.—Papeleras Reunidas, 162.

CONSTRUCCIONES E INMOBILIARIAS: Dragados y Construcciones, 371. — Urbanizadora Metropolitana, 1.105. — Inmobiliaria Metropolitana, 207. — Urbis, 95. — Hidrocivil, 60. — Encinar de los Reyes, 81.

ALIMENTACION: Ebro, 475. — El Aguila, 523. — Central Azucarera, 139.

TEXTILES: Fefasa, 112. — Sniace, 280.

VARIAS: Campsa, 194,50. — Construcción Naval pref., 80. — Tabacalera, 216. — Telefónicas, 163,50. — Marconi, 118. — Transmediterránea, 158. —Metro Madrid, 182,50.

DERECHOS: Banco Exterior, 166. —Aguila, grandes, 135. — Aguila, pequeños, 43,50.

BOLSA DE BILBAO

BANCOS: Banco de Bilbao, 1.010.— Banco de Vizcaya, 975.

NAVEGACION: Marítima del Nervión, 312. — Naviera Aznar, 79. — Naviera Vascongada, 99.

QUIMICAS: Papelera Española, 237. — Sefanitro, 254. — Siga, 76. — Resinera, 150. — Nicas, 96.

VARIAS: La Robla, 47. — Suburbanos, 117. — Vascongados, 95. — Sierra Ménera ords., 148. — Cementos Lemona, 497,50.

SIDEROMETALURGICAS: Altos Hornos, 98,50. — Babcok Wilcox, 135. —Basconia, 162. — Euskalduna, 107,50. —Cerrajera de Mondragón, 235.

ELECTRICAS: Iberduero ords., 402,50. — Viesgo, 227. — R. Zaragoza, 178,50. — Hidrola, 364,50.

DERECHOS: Bancaya, 438. — Lemona, 175.

BOLSA DE BARCELONA

Petróleos, 537. — Explosivos, 171.— Cros, 244. — La Maquinista, 81. — Aguas Barna, 261. — Motor Ibérica, 422. — C. Metálicos, 395. — Tabacos Filipinas, 415. — Sansón, 232. — Asland, 335. — Industrias Agrícolas, 420. — Catalana de Gas, 222.

BANCO DE BILBAO

Banca. — Operaciones de Bolsa. — Pago de negociables de trigo

Mayor Pral., 79. — PALENCIA

BANCO DE SANTANDER
Fundado en 1857
Caja de Ahorros
Banca - Cambio - Bolsa
Mayor Pral., 21 PALENCIA

BANCO CASTELLANO
Fundado en 1900
Toda clase de operaciones de Banca - Pagos S. N. Trigo
Don Sancho, 3 Telfs. 2086 y 2739

Delegación Provincial de Información y Turismo

CONCURSOS

Primero: «Premio Centros de Iniciativas y Turismo 1965», dotado con 100.000 pesetas y un accésit de 25.000. Las instancias se elevarán al Subsecretario de Turismo, dentro del mes de enero de 1966.

Segundo: «Premio Nacional de Turismo» para periódicos y revistas españolas 1965», está dotado con 50.000 pesetas, es indivisible y no podrá ser declarado desierto. Los periódicos y revistas que aspiren a él, deberán elevar instancia al Subsecretario de Turismo, dentro del mes de enero de 1966.

Tercero: «Premio Nacional de Turismo para Periodistas Extranjeros 1965», dotado con 50.000 pesetas, también indivisibles, deberán elevar instancia al Subsecretario de Turismo, dentro del mes de enero de 1966.

Cuarto: «Premio Vega-Inclán» 1965, dotado con 50.000 pesetas, es indivisible y no podrá quedar desierto. Los aspirantes deberán elevar instancia al Subsecretario de Turismo, dentro del mes de enero de 1966.

Quinto: «Premio Nacional de Turismo para Emisoras de Radio y Televisión Españolas y Extranjeras y sus Colaboradores y Redactores» 1966, está dotado de 150.000 ptas. para las Emisoras de Radio y Televisión Extranjeras, con 100.000 para las Emisoras de Radio de carácter privado, un viaje a España por la suma total de 50.000 pesetas para colaboradores y redactores de emisoras de radio y televisión extranjeras y con 50.000 pesetas para los colaboradores y redactores de Emisoras de Radio y Televisión españolas; estos premios son indivisibles y no podrán declararse desiertos. Los guiones se presentarán dentro del mes de febrero de 1966.

Sexto: «Diploma Nacional de Servicios Distinguidos al Turismo» 1965. Las Diputaciones Provinciales que aspiren al mismo, deberán elevar instancia al Subsecretario de Turismo, dentro de la primera quincena de noviembre de 1965.

Séptimo: «Libro de interés Turístico» 1965. Las personas aspirantes deberán elevar instancia al Subsecretario de Turismo dentro de los tres primeros meses de 1965.

Octavo: «Descripción y comentario de un viaje turístico escolar», entre los estudiantes de Enseñanza Primaria y de Enseñanza Media, está dotado de varios premios en metálico, lotes de libros sobre Turismo y diplomas. Los trabajos se presentarán del 15 de septiembre al 15 de octubre de 1965, correspondiendo dicho concurso al curso escolar 1964-65.

Noveno: Concurso sobre Planos o Mapas Turísticos y Monumentales de la provincia de Oviedo, está dotado con tres premios de 25.000 pesetas. El plazo de presentación de los originales, finalizará a las veinticuatro horas del día primero de marzo de 1965.

Décimo: Sexto Concurso Literario Premio de Poesía «Marina 1964», que convoca la editora Comercial de Orense, dotado de 5.000 pesetas y de la entrega de 500 ejemplares de la primera edición de la obra galardonada. Los originales se presentarán antes del primero de febrero de 1965.

Undécimo: Sexto Premio «Oscar Plá 1966», que convoca el Ayuntamiento de Alicante. Las composiciones deberán presentarse en la Secretaría del Ayuntamiento de Alicante, antes de las catorce horas del día 15 de marzo de 1966.

Para cuantos autores y personas a quienes puedan interesar las bases por las que se rigen los premios y concursos anunciados, en esta Delegación Provincial, Mayor, 11, tercero, se les facilitará la información necesaria.

Palencia, 18 de enero de 1965.—*El Delegado Provincial.*

COMPRARIA

solares edificables, dentro del casco urbano. Razón: Anastasia Santamaría, 11 (oficinas)

VIDA RELIGIOSA

JUNTA EXTRAORDINARIA DE LAS AUXILIADORAS DE LAS MISIONES

Tendrá lugar el miércoles día 20, a las ocho y media de la noche en la Residencia de los PP. Jesuitas, para tratar de la campaña Novena de la Gracia. Por favor, no faltés ninguna.

EL SEÑOR

Don Pablo Aguado de la Plaza

Falleció en San Cebrián de Campos el día 19 de Enero de 1965

A los 77 años de edad

Después de recibir los Santos Sacramentos

D. E. P.

Su apenada esposa Nicanora Illera Pérez; hijos José, Herminia, Jesús y Pablo Aguado Illera; hijos políticos Sofía García, Mariano Castrillo, Calixta Martínez y Adelaida Donis; hermanos Toribio, Engracia y María Asunción Aguado de la Plaza; hermanos políticos Margarita Quirce y Mauro Rubio; nietos, sobrinos y demás familia,

Suplican a sus amistades una oración por el eterno descanso de su alma.

Los funerales se celebrarán el día 20, a las tres de la tarde, en la Iglesia Parroquial de San Cornelio y San Cipriano, de San Cebrián de Campos.

M.C.D.2022

EL ULTIMO "MAMBRU" DEL IMPERIO BRITANICO

Capítulo 2

Por Manuel Angel LEGUINECHE

El "meteorólogo" de la política

- Denunció anticipadamente al Kaiser y al Fuhrer, pero Stalin le engañó
- Inventó los términos de "telón de acero" y "guerra fría"
- No aceptó ni un ducado ni la orden de la Jarretera

Churchill ha sido un «director de orquesta» seguro y brillante. Inglaterra y Occidente tuvieron al jefe que necesitaban en el momento en que lo necesitaron. Un político de vanguardia, a medio camino entre la era victoriana y la atómica, con una capacidad de adaptación máxima, podríamos calificar como un perfecto «meteorólogo» de la alta estrategia militar y la disciplina política.

Su sentido de la previsión hizo que luchara muchas veces contra corriente, contra los políticos y los militares mediocres, demasiado seguro dentro de un uniforme ante el cariz de una nueva época. Fue él quien defendió la útilidad bélica de los carros de combate, de los bombarderos estratégicos, de las operaciones anfibias, de los cañones de largo alcance en los navíos de guerra. Su medida, siendo Gran Lord del Almirantazgo, de instalar cañones del 37,5 en lugar de los del 33, como era costumbre, le valió, recién estallada la primera conflagración mundial, las críticas acerbas de los estrategas tradicionalistas. Pero gracias a la innovación del ministro Churchill, la Armada británica pudo batir en el mar a los buques germanos.

En 1912, puso en guardia a sus colegas de Gabinete sobre el peligro del imperialismo alemán. Trece años más tarde preconizó el rearme de Inglaterra ante la furia beligerante del nacismo de Hitler.

PERO NO MIDIO EL PELIGRO DE STALIN

Sin embargo, hubo un error en los cálculos de Churchill. A pesar de su probado anticomunismo, no supo ver en Stalin al hombre astuto que, en la embriaguez del triunfo aliado tramaba va para asegurarse la parte del león en el reparto final. Stalin actuó siempre con la mirada puesta en el avance comunista, y esta vez, con hábiles maniobras envolventes, le ganó por la mano al «premier».

Como el capitán Russell Grenell dice en su libro «Un conditional Hatred», y seguramente tiene la razón, «Churchill estaba tan obsesionado con la victoria militar, que no pensaba apenas en las responsabilidades y consecuencias de la victoria». Se dio cuenta tarde, dos años después de acabada la guerra, cuando en sus conferencias triunfales por tierras norteamericanas habló claro sobre el peligro comunista, y acuñó las dos expresiones más felices de la postguerra, la de «el telón de acero» que había caído sobre Europa, y la de «guerra fría» para definir el estado de tensión permanente. Churchill comprendió tarde a Stalin.

El error de Churchill fue «no considerar a una sola nación —Rusia— lo bastante fuerte para dominar a Europa después de la guerra». El «premier» inglés se preguntaba: «¿Cómo va a hacer esto Rusia, que está obligada, más que cualquier otra nación, a dedicarse a la reconstrucción interior en gran escala, y que para este propósito tendrá necesidad de Inglaterra y de los Estados Unidos?». Corría el año 1943 y Churchill marchó a Teherán (como después a Yalta y Postdam), absolutamente convencido de la importancia soviética y de sus nulos objetivos de dominación territorial. A partir de 1947, denunció la amenaza rusa. Por una vez, las frases del «premier» no llegaron a tiempo. El oso soviético se había tragado media Europa.

Con casi lágrimas en los ojos, Winston Churchill regresa a su residencia de Hyde Park Gate, el pasado mes de julio de su última visita al Parlamento.—(Foto-Fiel)

EL LEON SE DESPIDE

Churchill había visto el ciclo histórico, la inversión de poderes en el mundo, la liquidación del imperio británico, vencido por la juventud del nuevo coloso: EE. UU. Ahora, el león cansado se despide del Parlamento. Su hoja de servicios a la nación no tiene parigual a la de cualquier otro político inglés del siglo.

Por esta razón, cuando el diputado de Woodford decide no presentar su candidatura en las elecciones de otoño, el Parlamento británico, su segunda casa, le tributa un homenaje en el que no caben las altas solemnidades ni los discursos grandilocuentes. Los diputados liberales, laboristas y conservadores olvidan por unos minutos sus ideologías para rendir homenaje al viejo Churchill. Harold Wilson, el líder laborista, hablando en nombre de la Leal Oposición de Su Majestad, recuerda que en 1940 «Churchill fue la expresión de Inglaterra en la hora más difícil de su historia». El «ex premier» —por un precedente establecido por el duque de Wellington, debe encontrarse fuera de la Cámara— no pudo escuchar estas palabras ni de las del líder liberal. Grimond.

Grimond, dijo: «Esta no es una ocasión para sentimentalismos. Mientras tanta gente habla con desprecio del sistema de partidos sobre el que esta asamblea se rige, debemos recordar que ese hombre famoso, en medio de guerras terribles y graves crisis, nunca dejó de venir aquí para rendir cuentas de su acción, aquí, a esta Cámara que representa al pueblo de Inglaterra.

Tenía en sus manos el poder más alto y se presentaba aquí para responder personalmente a preguntas a veces ofensivas, a veces inútiles, pero que en su conjunto configuran uno de los grandes fundamentos de nuestra libertad.

«Dicen que para realizar grandes proyectos hay que dejar a un lado las normas de la democracia. Pero él condujo al país a través de una de las crisis más trágicas, contando con el parecer del pueblo. En la guerra no impuso otras limitaciones a la libertad que las que el pueblo estaba dispuesto a consentir. Y en el punto más alto de su carrera, ante la decisión del pueblo, aceptó el imprevisto alejamiento del poder».

NO ACEPTO UN DUCADO

Tras aquel hecho paradójico, su partido perdió más de la mitad de los 408 escaños con los que contaba en la Cámara. Se ha dicho que por aquel entonces le ofrecieron un ducado, que Churchill no aceptó, así como tampoco aceptó la más alta distinción del país, la Orden de la Jarretera.

Churchill hizo temblar al partido en el Gobierno, por espacio de cinco años, desde su palestra de la oposición en el Parlamento. Hasta que en las elecciones de 1951 cambiaron las tornas y los conservadores recuperaron el poder, con Churchill como primer ministro. El luchador empezaba ya a sentir el peso de sus 77 años. Antes de ceder los «trastos» a su «delfín» Anthony Eden (5 de abril de 1955) y antes también de sufrir el ataque de hemorragia cerebral que le mantuvo alejado del Gobierno por unos meses. Churchill asistió al frente de su Gabinete a la solemne coronación de la reina Isabel.

(Es un reportaje especial para Agencia «Fiel», prohibida su reproducción).

MAÑANA:

Capítulo III: «De la época victoriana a la era atómica».

REPORTAJES "DIARIO-DIA"

LOS AMIGOS DE ENRIQUE GRANADOS HONRAN AL AUTOR DE "GOYESCAS"

EL INFANTE LUIS ALFONSO DE BAVIERA PRESIDE ESTE GRUPO FILARMONICO

◆

SUS REUNIONES SE CELEBRARAN EN UNA SALA DECORADA COMO UN CAMAROTE DEL "SUSSEX"

EL INSIGNE COMPOSITOR CATALAN MURIO EN EL TORPEDEAMIENTO DE AQUEL TRANSATLANTICO INGLES DURANTE LA PRIMERA GUERRA

Por Emilio FORNET DE ASENSI

Constituye un acierto la iniciativa de un grupo catalán de admiradores del compositor Enrique Granados, que se han unido para fomentar y expandir la obra del autor de «Goyescas». Dejó el gran maestro partituras inéditas que conviene dar a conocer, pues fue Granados un músico de exquisita sensibilidad, de refinado buen gusto, y sobre toda otra virtud tuvo el don de ser un inspirado de páginas tan originalmente valiosas como son las «danzas» que constituyen unas joyas auténticas de música española.

«Los amigos de Granados» van a tener muy en cuenta la trágica muerte en el mar, del lírico maestro: Será en un camarote de transatlántico, muy propiamente decorado bajo el nombre de «Enrique Granados» donde han de reunirse los melómanos granadistas, del que destacan filarmónicos tan distinguidos en la vida musical catalana, como don Luis de Zunzunegui, Pablo Vila San Juan, el doctor Carreras, Alicia de Larrocha y Concepción Badía, siendo presididos por una excelsa figura de la pasión magnífica por el divino arte, S. A. R. el infante Luis Alfonso de Baviera y Borbón.

EL CAMAROTE DEL «SUSSEX»

Volvía en pleno triunfo, Enrique Granados, acompañado de su esposa, del estreno de su ópera española, «Goyescas» en el Teatro de la Opera de Nueva York en el año 1916 y sentíase muy dichoso en el camarote del buque que se llamaba «Sussex».

«Goyescas» con un libro admirable, españolísimo, sin «españoladas», de

He aquí un retrato del insigne compositor catalán Enrique Granados, cuyas obras inmortales son escuchadas con deleitación en el mundo entero.—(Foto-Fiel)

Fernando Periquet, era la obra cumbre del ilustre compositor catalán. Regresaba en plena euforia gloriosa con grandes proyectos para un inmediato futuro de creador de belleza sonora, de hermosura orquestal.

A bordo del «Sussex» escribía Granados a su íntimo amigo, el famoso compositor Amadeo Vives: «Todo mi júbilo actual lo experimento más por lo que debe venir, que por lo que he hecho hasta el momento. Sueño todavía con París, y un mundo de proyectos»...

Antes de partir del puerto de Nueva York para la Patria (su amada Cataluña, su Barcelona de su «exquisita bohemia» de sus comienzos y sus ensueños) había improvisado en la neoyorquina sala Aeolian al piano, una cosa preciosa, su «Reverie». Esa fue su última inspiración. Le aguardaba el abismo del océano, en un punto del mar entre Folkestone y Dieppe, donde el transatlántico fue torpedeado por los submarinos alemanes.

Tenía entonces, Enrique Granados, 48 años. Había nacido en Lérida, hijo de doña Elvira Campiña, y de don Calixto Granados, su esposo —ella, la madre, era oriunda de Santander, de la montaña— y el señor Granados nativo de Cuba.

Fue su madre, santanderina imbuída de cánticos montañeses, de alma fina y lírica, quien ya siendo niño le impulsó a aprender a tocar el clave. Ella cantaba con una hermosa voz de soprano. No alcanzaba el niño con sus pies a los pedales del piano, y ya el instrumento le obsesionaba, pasaba horas y horas muy entretenido en hacerle emanar melodías, improvisaciones. Lo comentaba en Lérida la desmedida vocación musical del niño del señor Granados.

Adolescente, se desplaza Enrique a Barcelona. Estudia en la Escuela de la Merced. Pasa después a la Academia de Música de un gran profesor catalán, Juan Bautista Pujol. En 1893 gana Enrique el primer premio de esa academia.

Pero la vida es dura. Hay que ganar el pan de cada día. El hogar de don Calixto es humilde.

Enrique tiene que actuar como pianista en un café. Se trata del «Café de las Delicias», de Barcelona, a finales del siglo XIX. El público no era precisamente de buenos gustadores de música clásica. Granados, a veces, «tocaba para él» y no para los clientes de «Las Delicias». Solía tocar el «Vals triste», de Sibellius», que le gustaba sobremanera.

Granados, joven, era un «último romántico» del siglo, y tenía en el alma ilusionada, la divina tristeza de Chopin. También él era «un elegido», un genio de las armonías melodiosas... Más que de que le llamen músico, se placía de que le destacasen como «un artista»... Sentía un íntimo fervor por la expresión de la belleza en toda la gama de las artes.

«GOYESCAS»

Artista, pues —espiritualidad y sensibilidad exacerbada— Granados se sentía «muy artista» de España, muy en la entraña de la admirable nación de los grandes inspirados de la belleza. Entonces, va al Museo del Prado, en Madrid, y se encanta ante los tapices y los lienzos de Goya. «Eso sería magnífico —se dice a sí mismo—. Procurar dar melodiosa vida a esos cuadros, lograr algo armonioso de esa sonrisa de las majas goyescas». Le atrae la gracia lírica de Goya, sus estilizaciones, sus genialidades...

«Es el Beethoven de la pintura», se dice Granados, y se afirma en su ilusión de transponer en las pautas azules de los pentagramas, el color, el garbo, la hermosa del Madrid de Carlos III y de Carlos IV, con sus majas y sus marquesas, sus «saltos a la garrocha» y sus tonadilleras...

Hablando del proyecto de «Goyescas» le dice a un amigo poeta, Fernando Periquet: «Lo que desearía es dar una nota personal, una mezcla de melancolía selecta y de gracia tonadillesca, en una atmósfera de refinada poesía»...

Compone por entonces algunas magníficas «tonadillas». Se inspiró en las tonadas populares del siglo XVIII. Con un gran arte, de maravilla, Granados siente y expresa el Madrid de Francisco de Goya, «el de los toros». Granados, como los árboles que dan las opulentas granadas, tiene un espíritu de compositor rico en color, en barroquismo de robrés, en opulencia de dulzuras... Es un artista; todo un «artista»... Hay en su vida una anécdota que lo define. Hablaba con un alumno suyo, de piano, y éste le dijo: «Maestro, mañana no daremos clase, es Santa Cecilia, Patrona de los músicos...».

—¡Ah!, responde Enrique Granados, pero yo no soy precisamente músico; yo soy un «artista»...

DE ESTE «ARTISTA» SON «AMIGOS», HOY ILUSTRES PERSONAJES

A bordo, pues, de un camarote como aquel del «Sussex», donde Granados y su esposa, recordando constantemente a sus hijos, vivieron las últimas jornadas de sus vidas, los «Amigos de Granados» se reunen para fomentar su renombre, ya gloria inmarcesible.

Fue cuando abrió por vez primera sus salas suntuosas el «Hotel Manila». Se encontraban allí admiradores muy fervorosos del lírico compositor catalán. Y convinieron en instituir el «Camarote Granados» bajo el signo de «Goyescas» y un retrato de Granados joven, con sus grandes ojos expresivos de su excelente corazón, con sus melenas de artista «último romántico» del XIX, y sus largos bigotes «borgoñones» de los años de la Guerra Europea...

¡Granados! Se pronuncia ese nombre de gloria, y ya sugiere todo el ardor de púrpura y de oro, de su música española, de una honda poesía, fraterna de la música de Albéniz, de Turina, de Falla, de Joaquín Rodrigo, de Ernesto Halfter.

(Especial para Agencia FIEL. —Prohibida la reproducción)

NO-DO de SUCESOS

23 muertos a causa de las inundaciones

PERECE AHOGADO, UN NIÑO DE TRES AÑOS

Después de rociarse de petróleo, se prende fuego

SE ROCIA DE PETROLEO Y SE PRENDE FUEGO

Karachi, 19.—Una muchacha de catorce años, se roció ayer de kerosene, y se quemó viva a continuación, después de una querella de familia.—Efe.

23 MUERTOS POR LAS INUNDACIONES EN JAVA

Yakarta, 19.—Veintitrés personas han resultado muertas y unas seis mil quinientas han perdido sus hogares a consecuencia de las inundaciones y corrimiento de tierra registrados en esta capital y en otras partes de Java, según se anuncia oficialmente.—Efe.

PERECE AHOGADO UN NIÑO

Pontevedra, 19. — Cuando corría tras un papel que impulsaba el viento ha perecido ahogado en el río Lérez el niño de tres años José María Ojeda Vázquez que jugaba en la Avenida del Uruguay, en lugar próximo a su domicilio.—Cifra.

SOLDADO MUERTO AL EXPLOTAR UN DEPOSITO DE POLVORA

Tánger, 19.—(Del corresponsal de Efe).

El soldado encargado de anunciar el comienzo y el fin del ayuno del Ramadán, mediante una salva de pólvora disparada con un cañón, desde la Alcazaba de Tetuán, ha muerto al hacer explosión un depósito de 150 kilos de pólvora.

Mohammed Ben Laarbi fue lanzado por la onda explosiva a 75 metros de altura y dos familiares femeninos que vivían con él resultaron heridas.

La explosión, que abrió una gran brecha en la muralla de la Alcazaba, se cree fue provocada por un cortocircuito.—Efe.

ROBAN UNA COLECCION DE MONEDAS

Montreal, 19. — Dos hombres enmascarados se han apoderado de una valiosa colección de monedas valorada en cien mil dólares después de penetrar la noche pasada en el museo del castillo de Ramazay, de Montreal, según ha informado la Policía.—Efe.

CAE UN AUTOCAR AL EMBALSE DEL SIL

Monforte de Lemos (Lugo), 19. —Un coche de pasajeros de la empresa industrial de Monforte que regresaba de la feria del Castro Candelas, cayó al embalse del río Sil en el lugar conocido por La Abeleda, de la provincia de Orense, hecho ocurrido en las últimas horas de la tarde de ayer. Pese a la imprecisión de las noticias que se tienen hasta ahora, se sabe que cuatro personas han resultado muertas, y que el conductor del vehículo pudo salvar la vida. Para llevar a cabo las operaciones de salvamento fue preciso ir a buscar cuerda a unos siete kilómetros de distancia.—Cifra.

TRAGICA «VENDETTA» EN REGGIO-CALABRIA

Reggio-Calabria (Italia), 19. — Tres hombres armados penetraron en una casa disparando a continuación contra una mujer de 34 años y sus cuatro hijos. La Policía cree que se trata de una «vendetta».

La madre, Concetta Iarna Gioffre, y su hijo mayor de doce años resultaron muertos. Los otros tres niños, desde siete años a cinco meses, están gravemente heridos.

El marido de la mujer asesinada está en la cárcel acusado de asesinato. La Policía ha detenido a doce personas en relación con el salvaje crimen. Este ha tenido lugar en la aldea de Santa Eufemia D'Aspromonte. — Efe.

NOTICIAS de MADRID

- Regalo al Ayuntamiento: un importante lote de jardines.
- Reparaciones en varios templos y derribo de una ermita.
- No se autorizarán estaciones ni gasolineras en las calles.

MADRID. (Crónica de ARGOS, especial para DIARIO-DIA).

Al constituirse la Comisión Delegada del Area Metropolitana de Madrid, le fueron traspasados al Ayuntamiento 1.279.657 metros cuadrados de terrenos en los que la desaparecida Comisaría General de Urbanismo había creado nuevos parques, jardines y demás zonas verdes.

Constituyen estos parajes, adornados con alfombras de césped y la gracia de árboles y arbustos, los parques y jardines de la autopista de Barajas (Avenida de América), La Ventilla, La Concepción, General Perón, La Elipa, San Juan Bautista, Marqués de Portugalete, Sancho Dávila (parte posterior), Casbega, parque del Sur y General Mola.

Lo importante es que estas superficies estén dedicadas a espacios verdes, que se conserven como tales y que se mejoren cuanto sea posible, pues lo cierto es que no todas estas zonas pueden considerarse como auténticos parques, jardines y paseos. Algunas de ellas constituyen ya densas masas forestales, pero otras no reúnen otro mérito que el de su trazado, con vistas a su perfeccionamiento.

El alcalde agradeció la donación, que puede considerarse como un regalo de Reyes al Ayuntamiento, con un poquito de retraso. «Es la herencia más grata —dijo el Conde de Mayalde— que ha recibido el Ayuntamiento de Madrid: un legado que tenemos que administrar y un compromiso para continuar y concluir esta labor de embellecimiento: el comienzo de una gran tarea humana».

De los 18 millones (largos) de pesetas de la Décima del Paro Obrero que el Ayuntamiento va a invertir en pavimentaciones y otras obras, una buena parte se destinará a la reparación y construcción de templos, como la capilla del cementerio de Nuestra Señora de la Almudena, parroquias de San Pedro ad Vincula y del Buen Pastor (Palomeras Bajas), basílica hispanoamericana de Santa María, capilla del Obispo, basílica de la calle de San Bernardo y catedral de Nuestra Señora de la Almudena.

La partida más importante (10 millones y medio de pesetas) se invierte en las obras que se están llevando a cabo en el cementerio de La Almudena o del Este y en el cementerio de Carabanchel o del Sur, que será el sucesor de aquél cuando el primero agote, dentro ya de pocos años, su capacidad de enterramientos. Tampoco al nuevo Camposanto le quedarán muchos años de servicio, pues antes de ser construido está siendo ya alcanzado por las edificaciones y pronto quedará envuelto por modernas barriadas.

Mientras se procura construir nuevas iglesias y reparar las que se hallan deterioradas los vecinos de la colonia del Pilar han solicitado de la propietaria o promotora de la misma, la Obra Sindical del Hogar, que derribe la ermita que allí existe. No se trata de una furia iconoclasta o atea, sino —sencillamente, de que esa pequeña iglesia no haya sido dedicada al culto—, se esté derrumbando por el abandono y constituye un nido de ratas y suciedad y un peligro para los niños que juegan en aquella escombrera.

A tenor del reglamento aprobado por la Casa de la Villa, no se autorizará la instalación de estaciones de servicio ni de surtidores de gasolina en las calles y jardines públicos ni en lugares con dependencias nacionales, benéficas hospitales etcétera y lugares públicos cerrados de capacidad superior a 500 espectadores.

Para autorizarlas en solares particulares, deberán reunir las condiciones necesarias a fin de no perturbar el tráfico rodado, de forma que tengan suficiente capacidad de estancia y maniobra de vehículos para que éstos no hagan espera en la vía pública. Unicamente se autoriza el traslado de surtidores cuando el Ayuntamiento estime que deben desaparecer de su ubicación actual y el concesionario acepte la nueva ubicación que se le señale en otra calle.

VEA Y OIGA EL PROGRAMA CON INTER

T.V.E. PROGRAMA PARA EL DIA 20

SOBREMESA.—1,00: Avance de Telediario; 1,03: El vagabundo de las islas, presenta La muchacha escondida; 1,30: El mundo en que vivimos, presenta El cuerpo y la salud: Equilibre su alimentación; 2,00: (Barna.). Sonría, por favor presenta El mundo de los discos, con dirección y presentación de Pepe Palau. Actuarán: Paule Desjardins, Sonia, Los Tiburones, Los Munstangs, Rudy Ventura y su conjunto. Realizador: José Carlos Garrido; 2,50: (Barna.). En antena... la entrevista; 3,00: Telediario; 3,20: Punto de vista; 3,30: La pequeña Dorrit (Cap. VIII); 3,30: (Barna.). Revista para la mujer. Modas. Presentadora: Maruja Fernández; 4.00: Caravana, presenta El Doctor Nube Veloz; 5,00: A media voz, por Román Escohotado.

CULTURAL.—6,30: Por tierra, mar y aire; 7,00: Avance de Telediario; 7,03: Orientación profesional; 7,30: Temas de nuestro tiempo: La lengua española hoy (IV): cuestiones gramaticales en el Congreso, por Samuel Gili Gaya; 7,55: Información cultural.

NOCHE.—8,00: Sala de concierto, presenta al violoncellista, José Trotta. Guión: Enrique Franco. Dirección y realización: José María Quero; 8,30: Dibujos animados: Bugs Bunny; 8,40: Rumbo a lo desconocido, presenta Los invitados; 9,30: Encuesta. Espacio informativo; 9,45: Telediario; 10,00: Avance de programas; 10,03: (Barna). Esta es su vida. La de un famoso bailarín. Presentador: Federico Gallo. Realizador: Eugenio Pena; 10,30: Primera fila, presenta Don José, Pepe y Pepito, de Juan Ignacio Luca de Tena. Adaptación, dirección y realización: Pedro Amalio López; 12,00: Telediario. El programa de mañana, despedida y cierre.

El ministro de Obras Públicas recibe la visita de su colega de Malgache

Este último se trasladó después a Toledo

Madrid, 19. — El ministro de Obras Públicas y Telecomunicación de la República Malgache, señor Eugenio Lechat, acompañado por el director general de Obras Públicas y Aeronáutica de la misma nación, doctor Andriantsilabo, llegó al Ministerio de Obras Públicas minutos antes de las doce, donde fue recibido por su colega español don Jorge Vigón, con el que celebró una entrevista.

Posteriormente visitó la exposición permanente del Departamento acompañado del secretario general técnico don Aníbal Carral; del director general de Carreteras, señor Mañueco; el de Obras Hidráulicas, señor Cluchot y el secretario general técnico de Puertos, señor Berenguer.

La visita a la exposición fue muy detenida y el ministro malgache mostró gran interés por conocer las técnicas con que se realizan las obras que figuran en la exposición.

Después de esta visita el ministro malgache, con su séquito, se trasladó a Toledo, donde almorzará. Le acompañaba también el ministro de Hacienda malgache, don Víctor Maldema, que llegó esta mañana a Madrid para, con su colega, firmar, mañana miércoles, en el Ministerio de Asuntos Exteriores, el convenio comercial que ha sido tramitado durante el pasado mes de noviembre.

El ministro español de Obras Públicas ofrecerá a sus colegas esta noche una cena.—Cifra.

M.C.D.2022